

2016

# Currículo N a c i o n a l

de la  
Educación  
Básica



MINISTERIO DE EDUCACIÓN





# **Currículo** N a c i o n a l

de la  
Educación  
Básica

2016

2.2 La Oficina de Presupuesto o la que haga sus veces en los pliegos involucrados, solicitarán a la Dirección General de Presupuesto Público las codificaciones que se requieran como consecuencia de la incorporación de nuevas Partidas de Ingresos, Finalidades y Unidades de Medida.

2.3 La Oficina de Presupuesto o la que haga sus veces en los pliegos involucrados instruirán a las Unidades Ejecutoras para que elaboren las correspondientes "Notas para Modificación Presupuestaria" que se requieran, como consecuencia de lo dispuesto en la presente norma.

#### **Artículo 3.- Limitación al uso de los recursos**

Los recursos de la Transferencia de Partidas a que hace referencia el artículo 1 del presente Decreto Supremo no podrán ser destinados, bajo responsabilidad, a fines distintos para los cuales son transferidos.

#### **Artículo 4.- Refrendo**

El presente Decreto Supremo es refrendado por el Ministro de Economía y Finanzas.

Dado en la Casa de Gobierno, en Lima, a los dos días del mes de junio del año dos mil dieciséis.

OLLANTA HUMALA TASSO  
Presidente de la República

JUAN MANUEL BENITES RAMOS  
Ministro de Agricultura y Riego  
Encargado del Despacho del Ministerio  
de Economía y Finanzas

1388198-2

## EDUCACION

### **Aprueban el Currículo Nacional de la Educación Básica**

#### **RESOLUCIÓN MINISTERIAL N° 281-2016-MINEDU**

Lima, 2 de junio de 2016

Vistos, el Expediente N° 0101366-2016, el Informe N° 001-2016-MINEDU-VMGP-DIGEBR-LVT-JLEA, el Informe N° 548-2016-MINEDU/SG-OGAJ, y;

#### **CONSIDERANDO:**

Que, conforme a lo dispuesto por el artículo 33 de la Ley N° 28044, Ley General de Educación, el currículo de la Educación Básica es abierto, flexible, integrador y diversificado; se sustenta en los principios y fines de la educación peruana;

Que, el literal c) del artículo 80 de la referida Ley, establece como una de las funciones del Ministerio de Educación la de elaborar los diseños curriculares básicos de los niveles y modalidades del sistema educativo, y establecer los lineamientos técnicos para su diversificación;

Que, el artículo 23 del Reglamento de la Ley General de Educación, aprobado por Decreto Supremo N° 011-2012-ED, señala que la Educación Básica es la etapa del Sistema Educativo destinada a la formación integral de la persona para el logro de su identidad personal y social, el ejercicio de la ciudadanía y el desarrollo de las actividades laborales y económicas, mediante el desarrollo de competencias, capacidades, actitudes y valores para actuar adecuada y eficazmente en los diversos ámbitos de la sociedad. Se rige por los principios de la educación peruana y es base para acceder a la Educación Superior. Comprende las modalidades de Educación Básica Regular, Educación Básica Especial y Educación Básica Alternativa;

Que, asimismo, el artículo 27 del referido Reglamento dispone que el Currículo Nacional de la Educación

Básica contiene los aprendizajes que deben lograr los estudiantes al concluir cada nivel y modalidad, mostrando su progresión a lo largo de toda la escolaridad. Es una herramienta flexible, que permite las adecuaciones que lo hacen pertinente y eficaz para responder a las características, necesidades e intereses de los estudiantes;

Que, además, el citado artículo establece que la aprobación del Currículo Nacional de la Educación Básica se realiza sobre la base de un proceso de consulta y con opinión del Consejo Nacional de Educación, con el propósito de asegurar el logro de sus objetivos y mejorar la calidad educativa;

Que, mediante Oficio N° 1466-2016-MINEDU-VMGP-DIGEBR, la Dirección General de Educación Básica Regular, la Dirección General de Servicios Educativos Especializados y la Dirección General de Educación Básica Alternativa, Intercultural Bilingüe, y de Servicios Educativos en el Ámbito Rural remitieron al Despacho Viceministerial de Gestión Pedagógica el Informe Técnico N° 001-2016-MINEDU-VMGP-DIGEBR-LVT-JLEA, el mismo que sustenta la necesidad de aprobar el Currículo Nacional de la Educación Básica, el cual es producto de un proceso de consulta amplia con la comunidad educativa, las organizaciones sociales y comunales, otros agentes del Estado y la sociedad civil, incluyendo en la Educación Básica Alternativa la participación de los estudiantes a través del Consejo de Participación de Estudiantes, entre los años 2012 y 2016; el mismo que ha recibido la opinión del Consejo Nacional de Educación a través del Oficio N° 032-2016-MINEDU/DM-CNE, conforme a lo dispuesto por el artículo 27 del Reglamento de la Ley General de Educación;

Que, el referido informe señala que el Currículo Nacional de la Educación Básica reemplazará el Diseño Curricular de la Educación Básica Regular, aprobado por la Resolución Ministerial N° 0440-2008-ED y su modificatoria; así como el Diseño Curricular Nacional Básico Nacional de Educación Básica Alternativa, aprobado por Resolución Ministerial N° 0276-2009-ED;

De conformidad con el Decreto Ley N° 25762, Ley Orgánica del Ministerio de Educación, modificado por la Ley N° 26510; la Ley N° 28044, Ley General de Educación; su Reglamento aprobado por Decreto Supremo N° 011-2012-ED; y el Reglamento de Organización y Funciones del Ministerio de Educación aprobado por Decreto Supremo N° 001-2015-MINEDU;

#### **SE RESUELVE:**

**Artículo 1.-** Aprobar el Currículo Nacional de la Educación Básica, el mismo que como Anexo forma parte integrante de la presente resolución.

**Artículo 2.-** Disponer la implementación del Currículo Nacional de la Educación Básica, aprobado por el artículo precedente, a partir del 01 de enero del año 2017 en todas las instituciones y programas educativos públicos y privados de la Educación Básica.

**Artículo 3.-** Disponer el desarrollo de las acciones de difusión y capacitación por parte de la Dirección General de Educación Básica Regular, en coordinación con la Dirección General de Servicios Educativos Especializados; la Dirección General de Educación Básica Alternativa, Intercultural Bilingüe y de Servicios Educativos en el Ámbito Rural; las Direcciones Regionales de Educación, o quien haga sus veces; y las Unidades de Gestión Educativa Local.

**Artículo 4.-** Dejar sin efecto, a partir del 01 de enero del año 2017, el Diseño Curricular Nacional de la Educación Básica Regular, aprobado por la Resolución Ministerial N° 440-2008-ED y su modificatoria aprobada por Resolución Ministerial N° 199-2015-MINEDU; así como el Diseño Curricular Nacional Básico Nacional de Educación Básica Alternativa, aprobado por Resolución Ministerial N° 0276-2009-ED.

**Artículo 5.-** Disponer la publicación de la presente resolución y su Anexo, en el Sistema de Información Jurídica de Educación – SIJE, ubicado en el Portal Institucional del Ministerio de Educación ([www.minedu.gob.pe](http://www.minedu.gob.pe)).

gov.pe), el mismo día de la publicación de la presente Resolución en el Diario Oficial "El Peruano".

Regístrese, comuníquese y publíquese.

JAIME SAAVEDRA CHANDUVÍ  
Ministro de Educación

1388044-1

## JUSTICIA Y DERECHOS HUMANOS

### Acceden a solicitud de extradición activa de ciudadano colombiano y disponen su presentación a la República de Colombia

#### RESOLUCIÓN SUPREMA N° 086-2016-JUS

Lima, 2 de junio de 2016

VISTO; el Informe de la Comisión Oficial de Extradiciones y Traslado de Condenados N° 007-2016/COE-TC, del 25 de enero de 2016, sobre la solicitud de extradición activa a la República de Colombia del ciudadano colombiano GUSTAVO DANIEL GUTIERREZ BRIDA, formulada por la Sala Penal Nacional;

CONSIDERANDO:

Que, de conformidad con lo dispuesto en el numeral 5 del artículo 34 del Texto Único Ordenado de la Ley Orgánica del Poder Judicial, aprobado por Decreto Supremo N° 017-93-JUS, las Salas Penales conocen las extradiciones activas y pasivas;

Que, en mérito a las atribuciones conferidas, la Sala Penal Transitoria de la Corte Suprema de Justicia de la República, mediante Resolución Consultiva de fecha 15 de diciembre de 2015, declaró procedente la solicitud de extradición activa del ciudadano colombiano GUSTAVO DANIEL GUTIERREZ BRIDA, para ser procesado por la presunta comisión del delito contra la Salud Pública - Tráfico Ilícito de Drogas, en agravio del Estado peruano (Expediente N° 139-2015);

Que, el literal a) del artículo 28 de las Normas referidas al comportamiento judicial y gubernamental en materia de extradiciones y traslado de condenados, aprobadas por Decreto Supremo N° 016-2006-JUS, establece que la Comisión Oficial de Extradiciones y Traslado de Condenados propone al Consejo de Ministros, a través del Ministro de Justicia y Derechos Humanos, acceder o no al pedido de extradición activa formulado por el órgano jurisdiccional competente;

Que, la Comisión Oficial de Extradiciones y Traslado de Condenados ha emitido la opinión correspondiente mediante el Informe N° 007-2016/COE-TC, del 25 de enero de 2016, en el sentido de acceder a la solicitud de extradición activa;

Que, de acuerdo a lo dispuesto por el numeral 1 del artículo 514 del Código Procesal Penal, promulgado por el Decreto Legislativo N° 957, corresponde al Gobierno decidir la extradición, pasiva o activa, mediante Resolución Suprema expedida con acuerdo del Consejo de Ministros, previo informe de la referida Comisión Oficial;

De conformidad con el "Acuerdo entre el Gobierno de la República del Perú y el Gobierno de la República de Colombia, modificadorio del Convenio Bolivariano de Extradición firmado el 18 de julio de 1911", suscrito en la ciudad de Lima, el 22 de octubre de 2004, y vigente desde el 16 de junio de 2010;

En uso de la facultad conferida en el inciso 8) del artículo 118 de la Constitución Política del Perú; y,

Con el voto aprobatorio del Consejo de Ministros;

SE RESUELVE:

**Artículo 1.-** Acceder a la solicitud de extradición activa del ciudadano colombiano GUSTAVO DANIEL GUTIERREZ BRIDA, formulada por la Sala Penal Nacional

y declarada procedente por la Sala Penal Transitoria de la Corte Suprema de Justicia de la República, para ser procesado por la presunta comisión del delito contra la Salud Pública - Tráfico Ilícito de Drogas, en agravio del Estado peruano y disponer su presentación por vía diplomática a la República de Colombia, de conformidad con los Acuerdos vigentes y lo estipulado por las normas legales peruanas aplicables al caso.

**Artículo 2.-** La presente Resolución Suprema será refrendada por el Ministro de Justicia y Derechos Humanos y por la Ministra de Relaciones Exteriores.

Regístrese, comuníquese y publíquese.

OLLANTA HUMALA TASSO  
Presidente de la República

ALDO VÁSQUEZ RÍOS  
Ministro de Justicia y Derechos Humanos

ANA MARÍA SÁNCHEZ DE RÍOS  
Ministra de Relaciones Exteriores

1388196-3

### Otorgan reconocimiento de carácter nacional denominado "Fortalecimiento del Estado Constitucional de Derecho y del Acceso a la Justicia: Ministerio de Justicia y Derechos Humanos" a personas naturales

#### RESOLUCIÓN MINISTERIAL N° 0133-2016-JUS

Lima, 1 de junio de 2016

CONSIDERANDO:

Que, mediante Resolución Ministerial N° 0215-2009-JUS se instituye el reconocimiento de carácter nacional denominado "Fortalecimiento del Estado Constitucional de Derecho y del Acceso a la Justicia: Ministerio de Justicia y Derechos Humanos" cuyo objetivo es reconocer el esfuerzo de personas e instituciones que, comprometidas con el respeto de los derechos humanos, una eficiente y pronta administración de justicia y contar con una legislación acorde a la realidad y necesidades del país, han cumplido una destacada labor en el fortalecimiento del Estado Constitucional de Derecho y del acceso a la justicia;

Que, conforme a la citada resolución ministerial, un Comité estará a cargo de la evaluación y calificación de los candidatos que se harán acreedores al reconocimiento de carácter nacional denominado "Fortalecimiento del Estado Constitucional de Derecho y del Acceso a la Justicia: Ministerio de Justicia y Derechos Humanos";

Que, el numeral 3 del punto III del Anexo de la Resolución Ministerial N° 0215-2009-JUS, denominado "Bases del reconocimiento de carácter nacional Fortalecimiento del Estado Constitucional de Derecho y Acceso a la Justicia: Ministerio de Justicia y Derechos Humanos" establece como requisito de los postulantes que, en caso de personas naturales, deben contar con una trayectoria reconocida en el campo del Derecho o acceso a la justicia;

Que, el señor Luis Bedoya Reyes es abogado por la Universidad Nacional Mayor de San Marcos y ha recibido de la misma casa de estudios el grado de Doctor Honoris Causa; se ha desempeñado como Ministro de Justicia y Culto (1963); le ha correspondido un rol destacado como miembro de la Asamblea Constituyente 1978-1979; así como, ha recibido importantes condecoraciones como la Orden El Sol del Perú en el Grado de Gran Cruz (2011); y ha mantenido a través de su vida una impecable trayectoria cívica;

Que, el Comité decidió por unanimidad entregar el reconocimiento denominado "Fortalecimiento del Estado Constitucional de Derecho y del Acceso a la Justicia: Ministerio de Justicia y Derechos Humanos" al señor



MINISTERIO DE EDUCACIÓN

**Marilú Doris Martens Cortés**

Ministra de Educación

**Liliana Miranda Molina**

Viceministra de Gestión Pedagógica

**Angélica María Montané Lores**

Directora General de Educación Básica Regular

**Elena Antonia Burga Cabrera**

Directora General de Educación Básica Alternativa, Intercultural Bilingüe y de Servicios Educativos en el Ámbito Rural

**Marcia del Carmen Rivas Coello**

Directora (e) General de Servicios Educativos Especializados

**Curriculo Nacional de la Educación Basica**

Aprobado mediante Resolución Ministerial Nro. 281-2016-ED

Modificado mediante RM Nro. 159-2017-ED

**Equipo técnico:** especialistas de las direcciones de Educación Básica Regular, Educación Básica Alternativa, Educación Intercultural Bilingüe, Servicios Educativos en el Ámbito Rural, Servicios Educativos Especializados, Educación Inicial, Educación Primaria y Educación Secundaria. **Corrección de estilo, diseño editorial y gráfico, fotografía:** Ministerio de Educación.

© **Ministerio de Educación, 2017**

Calle Del Comercio 193, San Borja

Lima, Perú.

Teléfono: 615-5800

[www.minedu.gob.pe](http://www.minedu.gob.pe)

Todos los derechos reservados. Prohibida la reproducción de este libro por cualquier medio, total o parcialmente, sin permiso expreso.

Hecho el depósito legal en la Biblioteca Nacional del Perú N.º 2016-10608

Primera edición: marzo 2017

Tiraje:

Impreso en:

Dirección de imprenta.

Impreso en el Perú / *Printed in Peru*

El Currículo Nacional  
de la Educación  
Básica orienta los  
aprendizajes que se  
deben garantizar  
como Estado y  
sociedad.



---

# Contenido

---

Presentación	8
I. Retos para la Educación Básica y Perfil de egreso	10
II. Enfoques transversales para el desarrollo del Perfil de egreso	18
III. Definiciones clave que sustentan el Perfil de egreso	28
3.1 Competencias	29
3.2 Capacidades	30
3.3 Estándares de aprendizaje	36
3.4 Desempeños	38
3.5 Ejemplo de una situación de clase	38
IV. Competencias, capacidades y estándares de aprendizaje nacionales de la Educación Básica	44
Competencia 1: Construye su identidad.	45
Competencia 2: Se desenvuelve de manera autónoma a través de su motricidad.	48
Competencia 3: Asume una vida saludable.	53
Competencia 4: Interactúa a través de sus habilidades sociomotrices	56
Competencia 5: Aprecia de manera crítica manifestaciones artístico culturales	61
Competencia 6: Crea proyectos desde los lenguajes artísticos	64
Competencia 7: Se comunica oralmente en su lengua materna.	69
Competencia 8: Lee diversos tipos de textos escritos en su lengua materna.	72
Competencia 9: Escribe diversos tipos de textos en su lengua materna.	77
Competencia 10: Se comunica oralmente en castellano como segunda lengua.	80
Competencia 11: Lee textos escritos en castellano como segunda lengua.	85
Competencia 12: Escribe diversos tipos de textos en castellano como segunda lengua.	88
Competencia 13: Se comunica oralmente en inglés como lengua extranjera.	93
Competencia 14: Lee diversos tipos de textos escritos en inglés como lengua extranjera.	96
Competencia 15: Escribe diversos tipos de textos en inglés como lengua extranjera.	101
Competencia 16: Convive y participa democráticamente.	104



Competencia 17: Construye interpretaciones históricas.	109
Competencia 18: Gestiona responsablemente el espacio y el ambiente.	112
Competencia 19: Gestiona responsablemente los recursos económicos.	117
Competencia 20: Indaga mediante métodos científicos para construir sus conocimientos.	120
Competencia 21: Explica el mundo físico basándose en conocimientos sobre los seres vivos, materia y energía, biodiversidad, Tierra y universo.	125
Competencia 22: Diseña y construye soluciones tecnológicas para resolver problemas de su entorno	128
Competencia 23: Resuelve problemas de cantidad.	133
Competencia 24: Resuelve problemas de regularidad, equivalencia y cambio.	136
Competencia 25: Resuelve problemas de gestión de datos e incertidumbre.	141
Competencia 26: Resuelve problemas de forma, movimiento y localización.	144
Competencia 27: Gestiona proyectos de emprendimiento económico o social.	148
Competencia 28: Se desenvuelve en los entornos virtuales generados por las TIC.	151
Competencia 29: Gestiona su aprendizaje de manera autónoma.	154
<b>V. Organización de la Educación Básica y sus planes de estudios</b>	<b>158</b>
5.1 Organización de la Educación Básica	159
5.2 Áreas curriculares y planes de estudios de la Educación Básica	161
5.2.1 Plan de estudios de la Educación Básica regular (EBR)	161
5.2.2 Plan de estudios de la Educación Básica Alternativa (EBA)	169
<b>VI. Orientaciones pedagógicas para el desarrollo de competencias</b>	<b>170</b>
6.1 Orientaciones para el proceso de enseñanza y aprendizaje	171
6.2 Orientaciones para la tutoría	174
<b>VII. Orientaciones para la evaluación formativa de las competencias en el aula</b>	<b>176</b>
<b>VIII. Orientaciones para la diversificación curricular</b>	<b>184</b>
Glosario	192
Bibliografía consultada	195

## Presentación

---

El Currículo Nacional de la Educación Básica que presentamos establece los aprendizajes que se espera logren los estudiantes como resultado de su formación básica, en concordancia con los fines y principios de la educación peruana, el Proyecto Educativo Nacional y los objetivos de la Educación Básica.

En ese sentido, el Currículo Nacional de la Educación Básica prioriza los valores y la educación ciudadana de los estudiantes para poner en ejercicio sus derechos y deberes, así como el desarrollo de competencias que les permitan responder a las demandas de nuestro tiempo apuntando al desarrollo sostenible, asociadas al manejo del inglés, la educación para el trabajo y las TIC, además de apostar por una formación integral que fortalezca los aprendizajes vinculados al arte y la cultura, la educación física para la salud, en una perspectiva intercultural, ambiental e inclusiva que respeta las características de los estudiantes, sus intereses y aptitudes.

Este documento es el marco curricular nacional que contiene el Perfil de egreso de los estudiantes de la Educación Básica, los enfoques transversales, los conceptos clave y la progresión de los aprendizajes desde el inicio hasta el fin de la escolaridad. También presenta una organización curricular y planes de estudio por modalidad, así como orientaciones para la evaluación desde un enfoque formativo y orientaciones para la diversificación curricular, en el marco de las normas vigentes.

El Currículo Nacional de la Educación Básica es la base para la elaboración de los programas y herramientas curriculares de Educación Básica Regular, Educación Básica Alternativa y Educación Básica Especial, así como para la diversificación a nivel regional y de institución educativa. Asimismo, el currículo es el elemento articulador de políticas e iniciativas de mejora de la inversión, la gestión y el fortalecimiento de capacidades en el sector, infraestructura y renovación de los espacios educativos, recursos y materiales educativos, política docente y evaluación estandarizada.

El Currículo Nacional de la Educación Básica orienta los aprendizajes que se deben garantizar como Estado y sociedad. Debe ser usado como fundamento de la práctica pedagógica en las diversas instituciones y programas educativos, sean públicas o privadas; rurales o urbanas; multigrado, polidocente o unidocente; modelos y formas de servicios educativos. Asimismo, promueve la innovación y experimentación de nuevas metodologías y prácticas de enseñanza en las instituciones y programas educativos que garanticen la calidad en los resultados de aprendizaje.

Para su elaboración, el Ministerio de Educación ha recogido la experiencia y los avances en la elaboración de los estándares de aprendizaje realizado por el IPEBA desde el 2010, ha promovido un proceso de consulta amplia a nivel nacional entre el 2012 y el 2016 con actores de sectores públicos y de la sociedad civil, docentes, especialistas, expertos nacionales e internacionales para la estructura y contenido curricular, incluyendo en la Educación Básica Alternativa la participación de los estudiantes a través del Consejo de Participación de estudiantes, a lo que se suma la realización de consultas virtuales y las organizadas con el Consejo Nacional de Educación en el 2014 y 2015.





---

# Retos para la Educación Básica y Perfil de egreso

**E**ducar es acompañar a una persona en el proceso de generar estructuras propias internas, cognitivas y socioemocionales, para que logre el máximo de sus potencialidades. Simultáneamente, es la principal vía de inclusión de las personas en la sociedad, como ciudadanos que cumplen con sus deberes y ejercen sus derechos con plenitud, con pleno respeto a la diversidad de identidades socioculturales y ambientales.

Hasta hace cuarenta años aproximadamente, educar podía concebirse como la adquisición de algunos conocimientos básicos en los campos de las Humanidades -al menos la lectura y la escritura- y de las ciencias, los elementos iniciales de la matemática y una formación cívica basada sobre todo en el conocimiento de las principales leyes del país, además de un primer acercamiento a destrezas y habilidades en el terreno de los oficios.

En nuestros días, la tarea de educar enfrenta nuevos desafíos. La lectura y la escritura siguen siendo importantes, pero los criterios para determinar que una persona es alfabeta van más allá de comprobar que lee y escribe. Y la matemática, que ha pasado por múltiples cambios en su enseñanza, pero además, para considerarse competente en este campo, no basta con saber las cuatro operaciones aritméticas y la regla de tres, como ocurría en el pasado.

En esta línea, el sistema educativo se encuentra con que es otra la ciudadanía de nuestros días, con una importante ampliación de los derechos de las personas, con criterios de inclusión, justicia y de equidad en una sociedad diversa como la nuestra. Por otro lado, se acepta que la jerarquía de los valores es una decisión libre e individual orientada a la búsqueda de la propia felicidad, pero que precisa ser contextualizada en los límites que plantea el respeto a los principios y valores que sustentan el modelo democrático de sociedad. Asimismo, la formación en oficios vive una doble crisis: la transformación radical del trabajo, con la desaparición efectiva de la frontera entre trabajo material e intelectual, y la incertidumbre respecto a qué destrezas específicas estarán en juego en los trabajos propios del siglo XXI.

### **¿Cuáles son las tendencias sociales actuales que cuestionan la forma como la Educación Básica ha venido cumpliendo su rol?**

En primer lugar, los sistemas educativos nacionales, basados en la acción del Estado, han estado ligados a la administración y diseminación de un conjunto de conocimientos identificados con la modernidad occidental. En la actualidad esta situación sufre una doble crisis: 1) Hay una aceleración masiva de la producción de conocimiento que hace imposible que el ciudadano no especializado en un campo específico se encuentre al día respecto a la renovación del conocimiento. 2) Hay un reconocimiento y revaloración de los saberes de diversas culturas, reconocidos como saberes ancestrales, que no siempre coinciden con el conocimiento generado en la modernidad. Estas dos corrientes no han encontrado todavía el punto de equilibrio que les permita establecer complementariedades a partir de un diálogo de conocimientos que facilite el tratamiento de desafíos comunes que plantea la realidad presente y a los que se precisa responder como sociedad. Como resultado de esto, el terreno del conocimiento vive y vivirá todavía años de gran agitación y renovación permanente.

**En una sociedad diversa y aún desigual y, al mismo tiempo, con enormes potencialidades, aspiramos a una educación que contribuya con la formación de todas las personas sin exclusión, así como de ciudadanos conscientes de sus derechos y sus deberes.**

---

## I. Retos para la Educación Básica y Perfil de egreso

---

Otro ámbito que ha cambiado drásticamente y marca una tendencia social es el laboral: han surgido miles de nuevos tipos de trabajo para los cuales la humanidad no estaba preparada ni contaba con las personas capacitadas para desempeñarlos. Simultáneamente, muchísimos otros trabajos tradicionales se han extinguido o su nivel de productividad se ha vuelto tan bajo que ya no son capaces de dar sustento a quienes los desempeñan. Esto se ha producido, en parte, por el incremento del conocimiento sobre nuestro entorno, por el mejor uso de los recursos naturales y la creación de nuevos materiales, por el avance de la tecnología y, por supuesto, por la masificación de las tecnologías de la información y la comunicación (TIC).

Una tercera tendencia es el uso masivo de las TIC que le da un contenido específico al término globalización que actualmente vivimos, en la medida en que nunca como ahora los seres humanos están conectados entre sí en tiempo real en una gran red sin centro que genera cadenas de cambio de modo permanente. Este contacto estrecho nos muestra a diario un mundo diverso y nos ofrece espacios para ser parte de una cultura digital y, al mismo tiempo, visibilizar y difundir la propia cultura, así como interactuar desde los propios referentes culturales, ofreciendo oportunidades para conocer, valorar e incorporar los de otras tradiciones. Asimismo, ofrece a las personas con necesidades educativas especiales herramientas y oportunidades accesibles para interactuar con mayor facilidad y en las mismas condiciones que el resto de la sociedad. En ese sentido la propia noción de identidad es múltiple y variante.

La innovación constante en las tecnologías puede verse como un problema en la actualidad; sin embargo, es probable que sea entendida por los adultos de las próximas décadas como parte de un ciclo natural sin mayor conflicto. Posiblemente, el desafío pasará a ser cómo potenciar las capacidades para enfrentar este ritmo de cambios y se empleen nuevas combinaciones de conocimientos y habilidades adquiridas previamente.

Otra tendencia propia de nuestra época es el trabajo con grandes cantidades de información y en colectivos. Un rasgo especialmente relevante en este contexto es la doble capacidad de idear y diseñar propuestas para la solución de problemas y la creación de valor, y de llevarlas efectivamente a la práctica. Esto regularmente se conoce como capacidad de emprendimiento. La posibilidad de construir una sociedad democrática y alcanzar el bien común reposa fuertemente en el fomento de esta capacidad en los futuros ciudadanos. Por ello, la escuela debe formar ciudadanos que puedan desenvolverse exitosamente en un futuro de cambios profundos y constantes.

---

1 Oportunidades y resultados educativos de igual calidad para todos; ii. Estudiantes e instituciones que logran aprendizajes pertinentes y de calidad; iii. Maestros bien preparados que ejercen profesionalmente la docencia; iv. Una gestión descentralizada, democrática, que logra resultados y que es financiada con equidad logra aprendizajes pertinentes y de calidad; v. Educación superior de calidad se convierte en factor favorable para el desarrollo y la competitividad nacional; vi. Una sociedad que educa a sus ciudadanos y los compromete con su comunidad.

2 Ver en el Proyecto Educativo Nacional: Una respuesta integral, el Proyecto Educativo Nacional. Lima, noviembre de 2006, pág. 39.

---

## En el Perú, ¿a qué educación aspiran los peruanos para enfrentar los desafíos del presente siglo?

En una sociedad diversa y aún desigual y, al mismo tiempo, con enormes potencialidades, aspiramos a una educación que contribuya con la formación de todas las personas sin exclusión, así como de ciudadanos conscientes de sus derechos y sus deberes, con una ética sólida, dispuestos a procurar su bienestar y el de los demás trabajando de forma colaborativa, cuidando el ambiente, investigando sobre el mundo que los rodea, siendo capaces de aprender permanentemente, y dotados con iniciativa y emprendimiento. Esto se incluye en los seis objetivos estratégicos<sup>1</sup> del Proyecto Educativo Nacional (PEN)<sup>2</sup>, que plantean un camino para lograr una educación que contribuya a la realización personal de todos los peruanos y a la edificación colectiva de la democracia y del desarrollo del país.

Las tendencias sociales señaladas y las aspiraciones educativas del país demandan un cambio respecto a qué deben aprender los estudiantes en la Educación Básica para contar con las herramientas que les permitan su desarrollo pleno, garanticen su inclusión social efectiva para desempeñar un papel activo en la sociedad y seguir aprendiendo a lo largo de la vida.

En ese sentido, el Currículo Nacional de la Educación Básica visibiliza y da forma al derecho a la educación de nuestros estudiantes al expresar las intenciones del sistema educativo, las cuales se expresan en el Perfil de egreso de la Educación Básica, en respuesta a los retos de la actualidad y a las diversas necesidades, intereses, aspiraciones, valores, modos de pensar, de interrelacionarse con el ambiente y formas de vida valoradas por nuestra sociedad. Asimismo, el Currículo apunta a formar a los estudiantes en lo ético, espiritual, cognitivo, afectivo, comunicativo, estético, corporal, ambiental, cultural y sociopolítico, a fin de lograr su realización plena en la sociedad.

De esta manera, el Currículo Nacional de la Educación Básica plantea el Perfil de egreso como la visión común e integral de los aprendizajes que deben lograr los estudiantes al término de la Educación Básica. Esta visión permite unificar criterios y establecer una ruta hacia resultados comunes que respeten nuestra diversidad social, cultural, biológica y geográfica. Estos aprendizajes constituyen el derecho a una educación de calidad y se vinculan a los cuatro ámbitos principales del desempeño que deben ser nutridos por la educación, señalados en la Ley General de Educación, tales como: desarrollo personal, ejercicio de la ciudadanía, vinculación al mundo del trabajo para afrontar los incesantes cambios en la sociedad y el conocimiento.

Se espera que desde el inicio de la escolaridad y de manera progresiva durante toda la Educación Básica, según las características de los estudiantes, así como de sus intereses y aptitudes particulares, se desarrollen y pongan en práctica los aprendizajes del perfil, en diversas situaciones vinculadas a las prácticas sociales. Así, al final de la Educación Básica, los estudiantes peruanos deberían ejercer sus derechos y deberes ciudadanos con sentido ético, valorando la diversidad a partir del diálogo intercultural, de modo que puedan contribuir activamente, de manera individual y colectiva, en el desarrollo sostenible de la sociedad peruana en un contexto democrático.

### El Perfil de egreso de la Educación Básica es el siguiente:

- **El estudiante se reconoce como persona valiosa y se identifica con su cultura en diferentes contextos.**

El estudiante valora, desde su individualidad e interacción con su entorno sociocultural y ambiental, sus propias características generacionales, las distintas identidades que lo definen, y las raíces históricas y culturales que le dan sentido de pertenencia. Toma decisiones con autonomía, cuidando de sí mismo y de los otros, procurando su bienestar y el de los demás. Asume sus derechos y deberes. Reconoce y valora su diferencia y la de los demás. Vive su sexualidad estableciendo vínculos afectivos saludables.

- **El estudiante propicia la vida en democracia a partir del reconocimiento de sus derechos y deberes y de la comprensión de los procesos históricos y sociales de nuestro país y del mundo.**

El estudiante actúa en la sociedad promoviendo la democracia como forma de gobierno y como un modo de convivencia social; también, la defensa y el respeto a los derechos humanos y deberes ciudadanos. Reflexiona críticamente sobre el rol que cumple cada persona en la sociedad y aplica en su vida los conocimientos vinculados al civismo, referidos al funcionamiento de las instituciones, las leyes y los procedimientos de la vida política. Analiza procesos históricos, económicos, ambientales y geográficos que le permiten comprender y explicar el contexto en el que vive y ejercer una ciudadanía informada. Interactúa de manera ética, empática, asertiva y tolerante. Colabora con los otros en función de objetivos comunes, regulando sus emociones y comportamientos, siendo consciente de las consecuencias de su comportamiento en los demás y en la naturaleza.

Asume la interculturalidad, la equidad de género y la inclusión como formas de convivencia para un enriquecimiento y aprendizaje mutuo. Se relaciona armónicamente con el ambiente, delibera sobre los asuntos públicos, sintiéndose involucrado como ciudadano, y participa de manera informada con libertad y autonomía para la construcción de una sociedad justa, democrática y equitativa.

- **El estudiante practica una vida activa y saludable para su bienestar, cuida su cuerpo e interactúa respetuosamente en la práctica de distintas actividades físicas, cotidianas o deportivas.**

El estudiante tiene una comprensión y conciencia de sí mismo, que le permite interiorizar y mejorar la calidad de sus movimientos en un espacio y tiempo determinados, así como expresarse y comunicarse corporalmente. Asume un estilo de vida activo, saludable y placentero a través de la realización de prácticas que contribuyen al desarrollo de una actitud crítica hacia el cuidado de su salud y a comprender cómo impactan en su bienestar social, emocional, mental y físico. Demuestra habilidades sociomotrices como la resolución de conflictos, pensamiento estratégico, igualdad de género, trabajo en equipo y logro de objetivos comunes, entre otros.



- **El estudiante aprecia manifestaciones artístico-culturales para comprender el aporte del arte a la cultura y a la sociedad, y crea proyectos artísticos utilizando los diversos lenguajes del arte para comunicar sus ideas a otros.**

El estudiante interactúa con diversas manifestaciones artístico- culturales, desde las formas más tradicionales hasta las formas emergentes y contemporáneas, para descifrar sus significados y comprender la contribución que hacen a la cultura y a la sociedad. Asimismo, usa los diversos lenguajes de las artes para crear producciones individuales y colectivas, interpretar y reinterpretar las de otros, lo que le permite comunicar mensajes, ideas y sentimientos pertinentes a su realidad personal y social.

- **El estudiante se comunica en su lengua materna, en castellano como segunda lengua<sup>3</sup> y en inglés como lengua extranjera de manera asertiva y responsable para interactuar con otras personas en diversos contextos y con distintos propósitos.**

El estudiante usa el lenguaje para comunicarse según sus propósitos en situaciones distintas, en las que se producen y comprenden diversos tipos de textos. Emplea recursos y estrategias en su comunicación oral, escrita, multimodal o en sistemas alternativos y aumentativos como el braille. Utiliza el lenguaje para aprender, apreciar manifestaciones literarias, desenvolverse en distintos contextos socioculturales y contribuir a la construcción de comunidades interculturales, democráticas e inclusivas.

- **El estudiante indaga y comprende el mundo natural y artificial utilizando conocimientos científicos en diálogo con saberes locales para mejorar la calidad de vida y cuidando la naturaleza.**

El estudiante indaga sobre el mundo natural y artificial para comprender y apreciar su estructura y funcionamiento. En consecuencia, asume posturas críticas y éticas para tomar decisiones informadas en ámbitos de la vida y del conocimiento relacionados con los seres vivos, la materia y energía, biodiversidad, Tierra y universo. Según sus características, utiliza o propone soluciones a problemas derivados de sus propias acciones y necesidades, considerando el cuidado responsable del ambiente y adaptación al cambio climático. Usa procedimientos científicos para probar la validez de sus hipótesis, saberes locales u observaciones como una manera de relacionarse con el mundo natural y artificial.

- **El estudiante interpreta la realidad y toma decisiones a partir de conocimientos matemáticos que aporten a su contexto.**

El estudiante busca, sistematiza y analiza información para entender el mundo que lo rodea, resolver problemas y tomar decisiones relacionadas con el entorno. Usa de forma flexible estrategias y conocimientos matemáticos en diversas situaciones, a partir de los cuales elabora argumentos y comunica sus ideas mediante el lenguaje matemático, así como diversas representaciones y recursos.

<sup>3</sup> Este aprendizaje es para aquellos estudiantes que tienen como lengua materna una de las 47 lenguas originarias o lengua de señas, y que aprenden el castellano como segunda lengua.

## Perfil de egreso



(\*) Este aprendizaje es para aquellos estudiantes que tienen como lengua materna una de las 47 lenguas originarias o lengua de señas, y que aprenden el castellano como segunda lengua.

- **El estudiante gestiona proyectos de emprendimiento económico o social de manera ética, que le permiten articularse con el mundo del trabajo y con el desarrollo social, económico y ambiental del entorno.**

El estudiante, de acuerdo a sus características, realiza proyectos de emprendimiento con ética y sentido de iniciativa, que generan recursos económicos o valor social, cultural y ambiental con beneficios propios y colectivos, tangibles o intangibles, con el fin de mejorar su bienestar material o subjetivo, así como las condiciones sociales, culturales o económicas de su entorno. Muestra habilidades socioemocionales y técnicas que favorezcan su conexión con el mundo del trabajo a través de un empleo dependiente, independiente o autogenerado. Propone ideas, planifica actividades, estrategias y recursos, dando soluciones creativas, éticas, sostenibles y responsables con el ambiente y la comunidad. Selecciona las más útiles, viables y pertinentes; las ejecuta con perseverancia y asume riesgos; adapta e innova; trabaja cooperativa y proactivamente. Evalúa los procesos y resultados de su proyecto para incorporar mejoras.

- **El estudiante aprovecha responsablemente las tecnologías de la información y de la comunicación (TIC) para interactuar con la información, gestionar su comunicación y aprendizaje.**

El estudiante discrimina y organiza información de manera interactiva; se expresa a través de la modificación y creación de materiales digitales; selecciona e instala aplicaciones según sus necesidades para satisfacer nuevas demandas y cambios en su contexto. Identifica y elige interfaces según sus condiciones personales o de su entorno sociocultural y ambiental. Participa y se relaciona con responsabilidad en redes sociales y comunidades virtuales, a través de diálogos basados en el respeto y el desarrollo colaborativo de proyectos. Además, lleva a cabo todas estas actividades de manera sistemática y con capacidad de autorregulación de sus acciones.

- **El estudiante desarrolla procesos autónomos de aprendizaje en forma permanente para la mejora continua de su proceso de aprendizaje y de sus resultados.**

El estudiante toma conciencia de su aprendizaje como un proceso activo. De esta manera participa directamente en él, evaluando por sí mismo sus avances, dificultades y asumiendo el control de su proceso de aprendizaje, de manera disciplinada, responsable y comprometida respecto de la mejora continua de este y sus resultados. Asimismo, el estudiante organiza y potencia por sí mismo, a través de distintas estrategias, los distintos procesos de aprendizaje que emprende en su vida académica.

- **El estudiante comprende y aprecia la dimensión espiritual y religiosa en la vida de las personas y de las sociedades.**

El estudiante comprende la trascendencia que tiene la dimensión espiritual y religiosa en la vida moral, cultural y social de las personas. Esto le permite reflexionar sobre el sentido de su vida, el compromiso ético y existencial en la construcción de un mundo más justo, solidario y fraterno. Asimismo, muestra respeto y tolerancia por las diversas cosmovisiones, religiones y creencias de las personas.



---

# Enfoques transversales para el desarrollo del Perfil de egreso

El desarrollo y logro del Perfil de egreso es el resultado de la consistente y constante acción formativa del equipo de docentes y directivos de las instituciones y programas educativos en coordinación con las familias. Esta acción se basa en enfoques transversales que responden a los principios educativos declarados en la Ley General de Educación y otros principios relacionados a las demandas del mundo contemporáneo<sup>4</sup>.

Los enfoques transversales aportan concepciones importantes sobre las personas, su relación con los demás, con el entorno y con el espacio común y se traducen en formas específicas de actuar, que constituyen valores y actitudes que tanto estudiantes, maestros y autoridades, deben esforzarse por demostrar en la dinámica diaria de la escuela. Estas formas de actuar –empatía, solidaridad, respeto, honestidad, entre otros- se traducen siempre en actitudes y en comportamientos observables. Cuando decimos que los valores inducen actitudes, es porque predisponen a las personas a responder de una cierta manera a determinadas situaciones, a partir de premisas libremente aceptadas. Son los enfoques transversales los que aportan esas premisas, es decir, perspectivas, concepciones del mundo y de las personas en determinados ámbitos de la vida social.

De este modo, los enfoques transversales se impregnan en las competencias que se busca que los estudiantes desarrollen; orientan en todo momento el trabajo pedagógico en el aula e imprimen características a los diversos procesos educativos.

Hacer posible este esfuerzo conjunto de estudiantes y educadores por vivenciar y demostrar valores en el marco de los enfoques transversales, durante el aprendizaje de las competencias de cualquier área curricular, requiere de un doble compromiso por parte de las instituciones y programas educativos, los cuales son:

- En primer lugar, dar testimonio de equidad y justicia en todos los ámbitos de la vida escolar, esforzándose docentes y autoridades por actuar de forma coherente con los valores que busca proponer a los estudiantes. El aprendizaje de valores no es producto de un adoctrinamiento ni de condicionamiento alguno, sino de la modelación de los comportamientos.
- En segundo lugar, ofrecer a los estudiantes oportunidades diversas de reflexión, diálogo y discusión sobre situaciones cotidianas, sean del aula y la escuela o del mundo social, que planteen dilemas morales.

**Los enfoques transversales orientan en todo momento el trabajo pedagógico en el aula e imprimen características a los diversos procesos educativos.**

<sup>4</sup> Los ocho primeros principios provienen de la Ley General de Educación (art 8). El principio de Igualdad de Género se ha tomado y adaptado del Plan Nacional de Igualdad de Género 2012 – 2017” (Aprobado por D.S N.º 004-2012-MIMP; p. 17), el cual se encuentra en la línea normativa que coloca a la igualdad de género como política de Estado.

## II. Enfoques transversales para el desarrollo del Perfil de egreso

A continuación presentamos la concepción de los enfoques transversales, sus articulaciones y ejemplos para su tratamiento en la vida escolar:

### 1. Enfoque de derechos<sup>5</sup>.

Parte por reconocer a los estudiantes como sujetos de derechos y no como objetos de cuidado, es decir, como personas con capacidad de defender y exigir sus derechos legalmente reconocidos. Asimismo, reconocer que son ciudadanos con deberes que participan del mundo social propiciando la vida en democracia. Este enfoque promueve la consolidación de la democracia que vive el país, contribuyendo a la promoción de las libertades individuales, los derechos colectivos de los pueblos y la participación en asuntos públicos; a fortalecer la convivencia y transparencia en las instituciones educativas; a reducir las situaciones de inequidad y procurar la resolución pacífica de los conflictos<sup>6</sup>.

#### TRATAMIENTO DEL ENFOQUE DE DERECHOS

VALORES	ACTITUDES QUE SUPONEN	SE DEMUESTRA, POR EJEMPLO, CUANDO:
Conciencia de derechos	Disposición a conocer, reconocer y valorar los derechos individuales y colectivos que tenemos las personas en el ámbito privado y público	<ul style="list-style-type: none"> <li>Los docentes promueven el conocimiento de los Derechos Humanos y la Convención sobre los Derechos del Niño para empoderar a los estudiantes en su ejercicio democrático.</li> </ul>
		<ul style="list-style-type: none"> <li>Los docentes generan espacios de reflexión y crítica sobre el ejercicio de los derechos individuales y colectivos, especialmente en grupos y poblaciones vulnerables.</li> </ul>
Libertad y responsabilidad	Disposición a elegir de manera voluntaria y responsable la propia forma de actuar dentro de una sociedad	<ul style="list-style-type: none"> <li>Los docentes promueven oportunidades para que los estudiantes ejerzan sus derechos en la relación con sus pares y adultos.</li> </ul>
		<ul style="list-style-type: none"> <li>Los docentes promueven formas de participación estudiantil que permitan el desarrollo de competencias ciudadanas, articulando acciones con la familia y comunidad en la búsqueda del bien común.</li> </ul>
Diálogo y concertación	Disposición a conversar con otras personas, intercambiando ideas o afectos de modo alternativo para construir juntos una postura común	<ul style="list-style-type: none"> <li>Los docentes propician y los estudiantes practican la deliberación para arribar a consensos en la reflexión sobre asuntos públicos, la elaboración de normas u otros.</li> </ul>

<sup>5</sup> Las convenciones de derechos internacionalmente ratificadas son la CEDAW (Convención sobre la Eliminación de Toda Forma de Discriminación), la Convención de Personas con Discapacidad y sobre todo la Convención sobre los Derechos del Niño (CDN) y sus protocolos adicionales, que es el tratado internacional más ratificado a nivel global.

<sup>6</sup> Este enfoque se vincula principalmente con los principios de calidad y democracia.

## 2. Enfoque Inclusivo o de Atención a la diversidad.

Hoy nadie discute que todas las niñas, niños, adolescentes, adultos y jóvenes tienen derecho no solo a oportunidades educativas de igual calidad, sino a obtener resultados de aprendizaje de igual calidad, independientemente de sus diferencias culturales, sociales, étnicas, religiosas, de género, condición de discapacidad o estilos de aprendizaje. No obstante, en un país como el nuestro, que aún exhibe profundas desigualdades sociales, eso significa que los estudiantes con mayores desventajas de inicio deben recibir del Estado una atención mayor y más pertinente, para que puedan estar en condiciones de aprovechar sin menoscabo alguno las oportunidades que el sistema educativo les ofrece. En ese sentido, la atención a la diversidad significa erradicar la exclusión, discriminación y desigualdad de oportunidades<sup>7</sup>.

### TRATAMIENTO DEL ENFOQUE INCLUSIVO O ATENCIÓN A LA DIVERSIDAD

VALORES	ACTITUDES QUE SUPONEN	SE DEMUESTRA, POR EJEMPLO, CUANDO:
Respeto por las diferencias	Reconocimiento al valor inherente de cada persona y de sus derechos, por encima de cualquier diferencia	<ul style="list-style-type: none"> <li>• Docentes y estudiantes demuestran tolerancia, apertura y respeto a todos y cada uno, evitando cualquier forma de discriminación basada en el prejuicio a cualquier diferencia.</li> </ul>
		<ul style="list-style-type: none"> <li>• Ni docentes ni estudiantes estigmatizan a nadie.</li> <li>• Las familias reciben información continua sobre los esfuerzos, méritos, avances y logros de sus hijos, entendiendo sus dificultades como parte de su desarrollo y aprendizaje.</li> </ul>
Equidad en la enseñanza	Disposición a enseñar ofreciendo a los estudiantes las condiciones y oportunidades que cada uno necesita para lograr los mismos resultados	<ul style="list-style-type: none"> <li>• Los docentes programan y enseñan considerando tiempos, espacios y actividades diferenciadas de acuerdo a las características y demandas de los estudiantes, las que se articulan en situaciones significativas vinculadas a su contexto y realidad.</li> </ul>
Confianza en la persona	Disposición a depositar expectativas en una persona, creyendo sinceramente en su capacidad de superación y crecimiento por sobre cualquier circunstancia	<ul style="list-style-type: none"> <li>• Los docentes demuestran altas expectativas sobre todos los estudiantes, incluyendo aquellos que tienen estilos diversos y ritmos de aprendizaje diferentes o viven en contextos difíciles.</li> </ul>
		<ul style="list-style-type: none"> <li>• Los docentes convocan a las familias principalmente a reforzar la autonomía, la autoconfianza y la autoestima de sus hijos, antes que a cuestionarlos o sancionarlos.</li> </ul>
		<ul style="list-style-type: none"> <li>• Los docentes convocan a las familias principalmente a reforzar la autonomía, la autoconfianza y la autoestima de sus hijos, antes que a cuestionarlos o sancionarlos.</li> <li>• Los estudiantes protegen y fortalecen en toda circunstancia su autonomía, autoconfianza y autoestima.</li> </ul>

<sup>7</sup> Este enfoque se relaciona principalmente con los principios de inclusión, equidad, calidad e igualdad de género.

## II. Enfoques transversales para el desarrollo del Perfil de egreso

### 3. Enfoque Intercultural.

En el contexto de la realidad peruana, caracterizado por la diversidad sociocultural y lingüística, se entiende por interculturalidad al proceso dinámico y permanente de interacción e intercambio entre personas de diferentes culturas, orientado a una convivencia basada en el acuerdo y la complementariedad, así como en el respeto a la propia identidad y a las diferencias. Esta concepción de interculturalidad parte de entender que en cualquier sociedad del planeta las culturas están vivas, no son estáticas ni están aisladas, y en su interrelación van generando cambios que contribuyen de manera natural a su desarrollo, siempre que no se menoscabe su identidad ni exista pretensión de hegemonía o dominio por parte de ninguna.

En una sociedad intercultural se previenen y sancionan las prácticas discriminatorias y excluyentes como el racismo, el cual muchas veces se presenta de forma articulada con la inequidad de género. De este modo se busca posibilitar el encuentro y el diálogo, así como afirmar identidades personales o colectivas y enriquecerlas mutuamente. Sus habitantes ejercen una ciudadanía comprometida con el logro de metas comunes, afrontando los retos y conflictos que plantea la pluralidad desde la negociación y la colaboración<sup>8</sup>.

#### TRATAMIENTO DEL ENFOQUE INTERCULTURAL

VALORES	ACTITUDES QUE SUPONEN	SE DEMUESTRA, POR EJEMPLO, CUANDO:
Respeto a la identidad cultural	Reconocimiento al valor de las diversas identidades culturales y relaciones de pertenencia de los estudiantes	<ul style="list-style-type: none"> <li>Los docentes y estudiantes acogen con respeto a todos, sin menospreciar ni excluir a nadie en razón de su lengua, su manera de hablar, su forma de vestir, sus costumbres o sus creencias.</li> </ul>
		<ul style="list-style-type: none"> <li>Los docentes hablan la lengua materna de los estudiantes y los acompañan con respeto en su proceso de adquisición del castellano como segunda lengua.</li> </ul>
		<ul style="list-style-type: none"> <li>Los docentes respetan todas las variantes del castellano que se hablan en distintas regiones del país, sin obligar a los estudiantes a que se expresen oralmente solo en castellano estándar.</li> </ul>
Justicia	Disposición a actuar de manera justa, respetando el derecho de todos, exigiendo sus propios derechos y reconociendo derechos a quienes les corresponde	<ul style="list-style-type: none"> <li>Los docentes previenen y afrontan de manera directa toda forma de discriminación, propiciando una reflexión crítica sobre sus causas y motivaciones con todos los estudiantes.</li> </ul>
Diálogo intercultural	Fomento de una interacción equitativa entre diversas culturas, mediante el diálogo y el respeto mutuo	<ul style="list-style-type: none"> <li>Los docentes y directivos propician un diálogo continuo entre diversas perspectivas culturales, y entre estas con el saber científico, buscando complementariedades en los distintos planos en los que se formulan para el tratamiento de los desafíos comunes.</li> </ul>

<sup>8</sup> Este enfoque se relaciona principalmente con los principios de interculturalidad, equidad, democracia, igualdad de género y ética.



## 4. Enfoque Igualdad de Género<sup>9</sup>.

Todas las personas tienen el mismo potencial para aprender y desarrollarse plenamente. La Igualdad de Género se refiere a la igual valoración de los diferentes comportamientos, aspiraciones y necesidades de mujeres y varones. En una situación de igualdad real, los derechos, deberes y oportunidades de las personas no dependen de su identidad de género y, por lo tanto, todos tienen las mismas condiciones y posibilidades para ejercer sus derechos, así como para ampliar sus capacidades y oportunidades de desarrollo personal, contribuyendo al desarrollo social y beneficiándose de sus resultados.

Si bien aquello que consideramos “femenino” o “masculino” se basa en una diferencia biológica-sexual, estas son nociones que vamos construyendo día a día, en nuestras interacciones. Desde que nacemos, y a lo largo de nuestras vidas, la sociedad nos comunica constantemente qué actitudes y roles se esperan de nosotros como hombres y como mujeres. Algunos de estos roles asignados, sin embargo, se traducen en desigualdades que afectan los derechos de las personas como por ejemplo cuando el cuidado doméstico asociado principalmente a las mujeres se transforma en una razón para que una estudiante deje la escuela.

### TRATAMIENTO DEL ENFOQUE IGUALDAD DE GÉNERO

VALORES	ACTITUDES QUE SUPONEN	SE DEMUESTRA, POR EJEMPLO, CUANDO:
<b>Igualdad y Dignidad</b>	Reconocimiento al valor inherente de cada persona, por encima de cualquier diferencia de género	<ul style="list-style-type: none"> <li>• Docentes y estudiantes no hacen distinciones discriminatorias entre varones y mujeres.</li> <li>• Estudiantes varones y mujeres tienen las mismas responsabilidades en el cuidado de los espacios educativos que utilizan.</li> </ul>
<b>Justicia</b>	Disposición a actuar de modo que se dé a cada quien lo que le corresponde, en especial a quienes se ven perjudicados por las desigualdades de género	<ul style="list-style-type: none"> <li>• Docentes y directivos fomentan la asistencia de las estudiantes que se encuentran embarazadas o que son madres o padres de familia.</li> <li>• Docentes y directivos fomentan una valoración sana y respetuosa del cuerpo e integridad de las personas; en especial, se previene y atiende adecuadamente las posibles situaciones de violencia sexual (Ejemplo: tocamientos indebidos, acoso, etc.).</li> </ul>
<b>Empatía</b>	Reconoce y valora las emociones y necesidades afectivas de los otros/as y muestra sensibilidad ante ellas al identificar situaciones de desigualdad de género, evidenciando así la capacidad de comprender o acompañar a las personas en dichas emociones o necesidades afectivas.	<ul style="list-style-type: none"> <li>• Estudiantes y docentes analizan los prejuicios entre géneros. Por ejemplo, que las mujeres limpian mejor, que los hombres no son sensibles, que las mujeres tienen menor capacidad que los varones para el aprendizaje de las matemáticas y ciencias, que los varones tienen menor capacidad que las mujeres para desarrollar aprendizajes en el área de Comunicación, que las mujeres son más débiles, que los varones son más irresponsables.</li> </ul>

<sup>9</sup> Tomado y adaptado de Ministerio de la Mujer y Poblaciones vulnerables (2012). “Transversalización de Igualdad de Género de las Políticas Públicas” En: Plan Nacional de Igualdad de Género 2012 – 2017, página 20

\* botar la basura  
en los tachos.



### 5. Enfoque Ambiental<sup>10</sup>.

Desde este enfoque, los procesos educativos se orientan hacia la formación de personas con conciencia crítica y colectiva sobre la problemática ambiental y la condición del cambio climático a nivel local y global, así como sobre su relación con la pobreza y la desigualdad social. Además, implica desarrollar prácticas relacionadas con la conservación de la biodiversidad, del suelo y el aire, el uso sostenible de la energía y el agua, la valoración de los servicios que nos brinda la naturaleza y los ecosistemas terrestres y marinos, la promoción de patrones de producción y consumo responsables y el manejo adecuado de los residuos sólidos, la promoción de la salud y el bienestar, la adaptación al cambio climático y la gestión del riesgo de desastres y, finalmente, desarrollar estilos de vida saludables y sostenibles.

Las prácticas educativas con enfoque ambiental contribuyen al desarrollo sostenible de nuestro país y del planeta, es decir son prácticas que ponen énfasis en satisfacer las necesidades de hoy, sin poner en riesgo el poder cubrir las necesidades de las próximas generaciones, donde las dimensiones social, económica, cultural y ambiental del desarrollo sostenible interactúan y toman valor de forma inseparable<sup>11</sup>.

---

<sup>10</sup> Esta definición se basa en la Política Nacional de Educación Ambiental, aprobada por Decreto Supremo 017-2012-ED, que describe el enfoque ambiental que debe estar presente en el sistema educativo, así como en los instrumentos nacionales e internacionales recientemente adoptados.

---

<sup>11</sup> Este enfoque se relaciona principalmente con los principios educativos de conciencia ambiental, calidad y ética.

---

TRATAMIENTO DEL ENFOQUE AMBIENTAL

VALORES	ACTITUDES QUE SUPONEN	SE DEMUESTRA, POR EJEMPLO, CUANDO:
<b>Solidaridad planetaria y equidad intergeneracional</b>	Disposición para colaborar con el bienestar y la calidad de vida de las generaciones presentes y futuras, así como con la naturaleza asumiendo el cuidado del planeta	<ul style="list-style-type: none"> <li>• Docentes y estudiantes desarrollan acciones de ciudadanía, que demuestren conciencia sobre los eventos climáticos extremos ocasionados por el calentamiento global (sequías e inundaciones, entre otros.), así como el desarrollo de capacidades de resiliencia para la adaptación al cambio climático.</li> <li>• Docentes y estudiantes plantean soluciones en relación a la realidad ambiental de su comunidad, tal como la contaminación, el agotamiento de la capa de ozono, la salud ambiental, etc.</li> </ul>
<b>Justicia y solidaridad</b>	Disposición a evaluar los impactos y costos ambientales de las acciones y actividades cotidianas, y a actuar en beneficio de todas las personas, así como de los sistemas, instituciones y medios compartidos de los que todos dependemos	<ul style="list-style-type: none"> <li>• Docentes y estudiantes realizan acciones para identificar los patrones de producción y consumo de aquellos productos utilizados de forma cotidiana, en la escuela y la comunidad.</li> <li>• Docentes y estudiantes implementan las 3R (reducir, reusar y reciclar), la segregación adecuada de los residuos sólidos, las medidas de ecoeficiencia, las prácticas de cuidado de la salud y para el bienestar común.</li> <li>• Docentes y estudiantes impulsan acciones que contribuyan al ahorro del agua y el cuidado de las cuencas hidrográficas de la comunidad, identificando su relación con el cambio climático, adoptando una nueva cultura del agua.</li> <li>• Docentes y estudiantes promueven la preservación de entornos saludables, a favor de la limpieza de los espacios educativos que comparten, así como de los hábitos de higiene y alimentación saludables.</li> </ul>
<b>Respeto a toda forma de vida</b>	Aprecio, valoración y disposición para el cuidado a toda forma de vida sobre la Tierra desde una mirada sistémica y global, revalorando los saberes ancestrales.	<ul style="list-style-type: none"> <li>• Docentes planifican y desarrollan acciones pedagógicas a favor de la preservación de la flora y fauna local, promoviendo la conservación de la diversidad biológica nacional.</li> <li>• Docentes y estudiantes promueven estilos de vida en armonía con el ambiente, revalorando los saberes locales y el conocimiento ancestral.</li> <li>• Docentes y estudiantes impulsan la recuperación y uso de las áreas verdes y las áreas naturales, como espacios educativos, a fin de valorar el beneficio que les brindan.</li> </ul>

## II. Enfoques transversales para el desarrollo del Perfil de egreso

### 6. Enfoque Orientación al bien común<sup>12</sup>.

El bien común está constituido por los bienes que los seres humanos comparten intrínsecamente en común y que se comunican entre sí, como los valores, las virtudes cívicas y el sentido de la justicia. A partir de este enfoque, la comunidad es una asociación solidaria de personas, cuyo bien son las relaciones recíprocas entre ellas, a partir de las cuales y por medio de las cuales las personas consiguen su bienestar. Este enfoque considera a la educación y el conocimiento como bienes comunes mundiales. Esto significa que la generación de conocimiento, el control, su adquisición, validación y utilización son comunes a todos los pueblos como asociación mundial<sup>13</sup>.

#### TRATAMIENTO DEL ENFOQUE ORIENTACIÓN AL BIEN COMÚN

VALORES	ACTITUDES QUE SUPONEN	SE DEMUESTRA, POR EJEMPLO, CUANDO:
<b>Equidad y justicia</b>	Disposición a reconocer a que ante situaciones de inicio diferentes, se requieren compensaciones a aquellos con mayores dificultades	<ul style="list-style-type: none"><li>• Los estudiantes comparten siempre los bienes disponibles para ellos en los espacios educativos (recursos, materiales, instalaciones, tiempo, actividades, conocimientos) con sentido de equidad y justicia.</li></ul>
<b>Solidaridad</b>	Disposición a apoyar incondicionalmente a personas en situaciones comprometidas o difíciles	<ul style="list-style-type: none"><li>• Los estudiantes demuestran solidaridad con sus compañeros en toda situación en la que padecen dificultades que rebasan sus posibilidades de afrontarlas.</li></ul>
<b>Empatía</b>	Identificación afectiva con los sentimientos del otro y disposición para apoyar y comprender sus circunstancias	<ul style="list-style-type: none"><li>• Los docentes identifican, valoran y destacan continuamente actos espontáneos de los estudiantes en beneficio de otros, dirigidos a procurar o restaurar su bienestar en situaciones que lo requieran.</li></ul>
<b>Responsabilidad</b>	Disposición a valorar y proteger los bienes comunes y compartidos de un colectivo	<ul style="list-style-type: none"><li>• Los docentes promueven oportunidades para que las y los estudiantes asuman responsabilidades diversas y los estudiantes las aprovechan, tomando en cuenta su propio bienestar y el de la colectividad.</li></ul>

12 Deneulin, S., y Townsend, N. 2007. "Public Goods, Global Public Goods and the Common Good". *International Journal of Social Economics*, Vol. 34 (1-2), págs. 19-36. Citado en *Replantar la Educación. ¿Hacia un bien común mundial?* (UNESCO, 2015).

13 Este enfoque se relaciona principalmente con los principios de ética, democracia, interculturalidad, calidad, igualdad de género.

## 7. Enfoque Búsqueda de la Excelencia<sup>14</sup>.

La excelencia significa utilizar al máximo las facultades y adquirir estrategias para el éxito de las propias metas a nivel personal y social. La excelencia comprende el desarrollo de la capacidad para el cambio y la adaptación, que garantiza el éxito personal y social, es decir, la aceptación del cambio orientado a la mejora de la persona: desde las habilidades sociales o de la comunicación eficaz hasta la interiorización de estrategias que han facilitado el éxito a otras personas<sup>15</sup>. De esta manera, cada individuo construye su realidad y busca ser cada vez mejor para contribuir también con su comunidad.

### TRATAMIENTO DEL ENFOQUE BÚSQUEDA DE LA EXCELENCIA

VALORES	ACTITUDES QUE SUPONEN	SE DEMUESTRA, POR EJEMPLO, CUANDO:
<b>Flexibilidad y apertura</b>	Disposición para adaptarse a los cambios, modificando si fuera necesario la propia conducta para alcanzar determinados objetivos cuando surgen dificultades, información no conocida o situaciones nuevas	<ul style="list-style-type: none"> <li>• Docentes y estudiantes comparan, adquieren y emplean estrategias útiles para aumentar la eficacia de sus esfuerzos en el logro de los objetivos que se proponen.</li> <li>• Docentes y estudiantes demuestran flexibilidad para el cambio y la adaptación a circunstancias diversas, orientados a objetivos de mejora personal o grupal.</li> </ul>
<b>Superación personal</b>	Disposición a adquirir cualidades que mejorarán el propio desempeño y aumentarán el estado de satisfacción consigo mismo y con las circunstancias	<ul style="list-style-type: none"> <li>• Docentes y estudiantes utilizan sus cualidades y recursos al máximo posible para cumplir con éxito las metas que se proponen a nivel personal y colectivo.</li> <li>• Docentes y estudiantes se esfuerzan por superarse, buscando objetivos que representen avances respecto de su actual nivel de posibilidades en determinados ámbitos de desempeño.</li> </ul>

<sup>14</sup> Ontoria Peña, Antonio. "Educar en la excelencia". Universidad de Córdoba, España: 2002. Recuperado de [https://www.uco.es/educacion/principal/opinion/documentos/ed\\_excelencia.PDF](https://www.uco.es/educacion/principal/opinion/documentos/ed_excelencia.PDF) [2016, 31 mayo].

<sup>15</sup> Este enfoque se relaciona principalmente con los principios de calidad, ética, igualdad de género y equidad.



---

Definiciones  
clave que  
sustentan el  
Perfil de egreso

El Currículo Nacional de la Educación Básica está estructurado con base en cuatro definiciones curriculares clave que permiten concretar en la práctica educativa las intenciones que se expresan en el Perfil de egreso. Estas definiciones son: competencias, capacidades, estándares de aprendizaje y desempeño. A continuación se presenta cada una de ellas:

### 3.1 Competencias

La competencia se define como la facultad que tiene una persona de combinar un conjunto de capacidades a fin de lograr un propósito específico en una situación determinada, actuando de manera pertinente y con sentido ético.

Ser competente supone comprender la situación que se debe afrontar y evaluar las posibilidades que se tiene para resolverla. Esto significa identificar los conocimientos y habilidades que uno posee o que están disponibles en el entorno, analizar las combinaciones más pertinentes a la situación y al propósito, para luego tomar decisiones; y ejecutar o poner en acción la combinación seleccionada.

Asimismo, ser competente es combinar también determinadas características personales, con habilidades socioemocionales que hagan más eficaz su interacción con otros. Esto le va a exigir al individuo mantenerse alerta respecto a las disposiciones subjetivas, valoraciones o estados emocionales personales y de los otros, pues estas dimensiones influirán tanto en la evaluación y selección de alternativas, como también en su desempeño mismo a la hora de actuar.

El desarrollo de las competencias de los estudiantes es una construcción constante, deliberada y consciente, propiciada por los docentes y las instituciones y programas educativos. Este desarrollo se da a lo largo de la vida y tiene niveles esperados en cada ciclo de la escolaridad.

El desarrollo de las competencias del Currículo Nacional de la Educación Básica a lo largo de la Educación Básica permite el logro del Perfil de egreso. Estas competencias se desarrollan en forma vinculada, simultánea y sostenida durante la experiencia educativa. Estas se prolongarán y se combinarán con otras a lo largo de la vida.

**Ser competente es más que demostrar el logro de cada capacidad por separado: es usar las capacidades combinadamente y ante situaciones nuevas.**



### 3.2 Capacidades

Las capacidades son recursos para actuar de manera competente. Estos recursos son los conocimientos, habilidades y actitudes que los estudiantes utilizan para afrontar una situación determinada. Estas capacidades suponen operaciones menores implicadas en las competencias, que son operaciones más complejas.

Los conocimientos son las teorías, conceptos y procedimientos legados por la humanidad en distintos campos del saber. La escuela trabaja con conocimientos construidos y validados por la sociedad global y por la sociedad en la que están insertos. De la misma forma, los estudiantes también construyen conocimientos. De ahí que el aprendizaje es un proceso vivo, alejado de la repetición mecánica y memorística de los conocimientos preestablecidos.

Las habilidades hacen referencia al talento, la pericia o la aptitud de una persona para desarrollar alguna tarea con éxito. Las habilidades pueden ser sociales, cognitivas, motoras.

Las actitudes son disposiciones o tendencias para actuar de acuerdo o en desacuerdo a una situación específica. Son formas habituales de pensar, sentir y comportarse de acuerdo a un sistema de valores que se va configurando a lo largo de la vida a través de las experiencias y educación recibida.

**Es importante considerar que la adquisición por separado de las capacidades de una competencia no supone el desarrollo de la competencia. Ser competente es más que demostrar el logro de cada capacidad por separado: es usar las capacidades combinadamente y ante situaciones nuevas.**



A continuación se presentan las competencias del Currículo Nacional de la Educación Básica y sus capacidades:

Nº	COMPETENCIAS	CAPACIDADES
1	Construye su identidad	<ul style="list-style-type: none"> <li>• Se valora a sí mismo</li> <li>• Autorregula sus emociones</li> <li>• Reflexiona y argumenta éticamente</li> <li>• Vive su sexualidad de manera integral y responsable de acuerdo a su etapa de desarrollo y madurez.</li> </ul>
2	Se desenvuelve de manera autónoma a través de su motricidad	<ul style="list-style-type: none"> <li>• Comprende su cuerpo</li> <li>• Se expresa corporalmente</li> </ul>
3	Asume una vida saludable	<ul style="list-style-type: none"> <li>• Comprende las relaciones entre la actividad física, alimentación, postura e higiene y la salud</li> <li>• Incorpora prácticas que mejoran su calidad de vida</li> </ul>
4	Interactúa a través de sus habilidades sociomotrices	<ul style="list-style-type: none"> <li>• Se relaciona utilizando sus habilidades sociomotrices</li> <li>• Crea y aplica estrategias y tácticas de juego</li> </ul>
5	Aprecia de manera crítica manifestaciones artístico-culturales	<ul style="list-style-type: none"> <li>• Percibe manifestaciones artístico-culturales</li> <li>• Contextualiza las manifestaciones artístico-culturales</li> <li>• Reflexiona creativa y críticamente sobre las manifestaciones artístico- culturales</li> </ul>
6	Crea proyectos desde los lenguajes artísticos	<ul style="list-style-type: none"> <li>• Explora y experimenta los lenguajes de las artes</li> <li>• Aplica procesos de creación</li> <li>• Evalúa y comunica sus procesos y proyectos</li> </ul>
7	Se comunica oralmente en su lengua materna	<ul style="list-style-type: none"> <li>• Obtiene información de textos orales</li> <li>• Infiere e interpreta información de textos orales</li> <li>• Adecua, organiza y desarrolla las ideas de forma coherente y cohesionada</li> <li>• Utiliza recursos no verbales y paraverbales de forma estratégica</li> <li>• Interactúa estratégicamente con distintos interlocutores</li> <li>• Reflexiona y evalúa la forma, el contenido y el contexto del texto oral</li> </ul>
8	Lee diversos tipos de textos escritos en su lengua materna	<ul style="list-style-type: none"> <li>• Obtiene información del texto escrito</li> <li>• Infiere e interpreta información del texto</li> <li>• Reflexiona y evalúa la forma, el contenido y el contexto del texto escrito</li> </ul>

**III.** Definiciones clave que sustentan el Perfil de egreso

Nº	COMPETENCIAS	CAPACIDADES
9	Escribe diversos tipos de textos en lengua materna	<ul style="list-style-type: none"> <li>• Adecúa el texto a la situación comunicativa</li> <li>• Organiza y desarrolla las ideas de forma coherente y cohesionada</li> <li>• Utiliza convenciones del lenguaje escrito de forma pertinente</li> <li>• Reflexiona y evalúa la forma, el contenido y el contexto del texto escrito</li> </ul>
10	Se comunica oralmente en castellano como segunda lengua	<ul style="list-style-type: none"> <li>• Obtiene información de textos orales</li> <li>• Infiere e interpreta información de textos orales</li> <li>• Adecúa, organiza y desarrolla las ideas de forma coherente y cohesionada</li> <li>• Utiliza recursos no verbales y paraverbales de forma estratégica</li> <li>• Interactúa estratégicamente con distintos interlocutores</li> <li>• Reflexiona y evalúa la forma, el contenido y el contexto del texto oral</li> </ul>
11	Lee diversos tipos de textos escritos en castellano como segunda lengua	<ul style="list-style-type: none"> <li>• Obtiene información del texto escrito</li> <li>• Infiere e interpreta información del texto</li> <li>• Reflexiona y evalúa la forma, el contenido y el contexto del texto escrito</li> </ul>
12	Escribe diversos tipos de textos en castellano como segunda lengua	<ul style="list-style-type: none"> <li>• Adecúa el texto a la situación comunicativa</li> <li>• Organiza y desarrolla las ideas de forma coherente y cohesionada</li> <li>• Utiliza convenciones del lenguaje escrito de forma pertinente</li> <li>• Reflexiona y evalúa la forma, el contenido y el contexto del texto escrito</li> </ul>
13	Se comunica oralmente en inglés como lengua extranjera	<ul style="list-style-type: none"> <li>• Obtiene información de textos orales</li> <li>• Infiere e interpreta información de textos orales</li> <li>• Adecua, organiza y desarrolla las ideas de forma coherente y cohesionada</li> <li>• Utiliza recursos no verbales y paraverbales de forma estratégica</li> <li>• Interactúa estratégicamente con distintos interlocutores</li> <li>• Reflexiona y evalúa la forma, el contenido y el contexto del texto oral</li> </ul>

Nº	COMPETENCIAS	CAPACIDADES
14	Lee diversos tipos de textos escritos en inglés como lengua extranjera	<ul style="list-style-type: none"> <li>• Obtiene información del texto escrito</li> <li>• Infiere e interpreta información del texto</li> <li>• Reflexiona y evalúa la forma, el contenido y el contexto del texto escrito</li> </ul>
15	Escribe diversos tipos de textos en inglés como lengua extranjera	<ul style="list-style-type: none"> <li>• Adecúa el texto a la situación comunicativa</li> <li>• Organiza y desarrolla las ideas de forma coherente y cohesionada</li> <li>• Utiliza convenciones del lenguaje escrito de forma pertinente</li> <li>• Reflexiona y evalúa la forma, el contenido y el contexto del texto escrito</li> </ul>
16	Convive y participa democráticamente en la búsqueda del bien común	<ul style="list-style-type: none"> <li>• Interactúa con todas las personas</li> <li>• Construye y asume acuerdos y normas</li> <li>• Maneja conflictos de manera constructiva</li> <li>• Delibera sobre asuntos públicos</li> <li>• Participa en acciones que promueven el bienestar común</li> </ul>
17	Construye interpretaciones históricas	<ul style="list-style-type: none"> <li>• Interpreta críticamente fuentes diversas</li> <li>• Comprende el tiempo histórico</li> <li>• Explica y argumenta procesos históricos</li> </ul>
18	Gestiona responsablemente el espacio y el ambiente	<ul style="list-style-type: none"> <li>• Comprende las relaciones entre los elementos naturales y sociales</li> <li>• Maneja fuentes de información para comprender el espacio geográfico y el ambiente</li> <li>• Genera acciones para preservar el ambiente local y global</li> </ul>
19	Gestiona responsablemente los recursos económicos	<ul style="list-style-type: none"> <li>• Comprende las relaciones entre los elementos del sistema económico y financiero</li> <li>• Toma decisiones económicas y financieras</li> </ul>
20	Indaga mediante métodos científicos para construir conocimientos	<ul style="list-style-type: none"> <li>• Problematisa situaciones</li> <li>• Diseña estrategias para hacer indagación</li> <li>• Genera y registra datos e información</li> <li>• Analiza datos e información</li> <li>• Evalúa y comunica el proceso y los resultados de su indagación</li> </ul>

**III.** Definiciones clave que sustentan el Perfil de egreso

Nº	COMPETENCIAS	CAPACIDADES
21	Explica el mundo físico basándose en conocimientos sobre los seres vivos; materia y energía; biodiversidad, Tierra y universo	<ul style="list-style-type: none"> <li>• Comprende y usa conocimientos sobre los seres vivos; materia y energía; biodiversidad, Tierra y universo</li> <li>• Evalúa las implicancias del saber y del quehacer científico y tecnológico</li> </ul>
22	Diseña y construye soluciones tecnológicas para resolver problemas de su entorno	<ul style="list-style-type: none"> <li>• Determina una alternativa de solución tecnológica</li> <li>• Diseña la alternativa de solución tecnológica</li> <li>• Implementa y valida alternativas de solución tecnológica</li> <li>• Evalúa y comunica el funcionamiento y los impactos de su alternativa de solución tecnológica</li> </ul>
23	Resuelve problemas de cantidad	<ul style="list-style-type: none"> <li>• Traduce cantidades a expresiones numéricas</li> <li>• Comunica su comprensión sobre los números y las operaciones</li> <li>• Usa estrategias y procedimientos de estimación y cálculo</li> <li>• Argumenta afirmaciones sobre las relaciones numéricas y las operaciones</li> </ul>
24	Resuelve problemas de regularidad, equivalencia y cambio	<ul style="list-style-type: none"> <li>• Traduce datos y condiciones a expresiones algebraicas</li> <li>• Comunica su comprensión sobre las relaciones algebraicas</li> <li>• Usa estrategias y procedimientos para encontrar reglas generales</li> <li>• Argumenta afirmaciones sobre relaciones de cambio y equivalencia</li> </ul>
25	Resuelve problemas de gestión de datos e incertidumbre	<ul style="list-style-type: none"> <li>• Representa datos con gráficos y medidas estadísticas o probabilísticas</li> <li>• Comunica la comprensión de los conceptos estadísticos y probabilísticos</li> <li>• Usa estrategias y procedimientos para recopilar y procesar datos</li> <li>• Sustenta conclusiones o decisiones basado en información obtenida</li> </ul>
26	Resuelve problemas de forma, movimiento y localización	<ul style="list-style-type: none"> <li>• Modela objetos con formas geométricas y sus transformaciones</li> <li>• Comunica su comprensión sobre las formas y relaciones geométricas</li> <li>• Usa estrategias y procedimientos para orientarse en el espacio</li> <li>• Argumenta afirmaciones sobre relaciones geométricas</li> </ul>

Nº	COMPETENCIAS	CAPACIDADES
27	Gestiona proyectos de emprendimiento económico o social	<ul style="list-style-type: none"> <li>• Crea propuestas de valor</li> <li>• Trabaja cooperativamente para lograr objetivos y metas</li> <li>• Aplica habilidades técnicas</li> <li>• Evalúa los resultados del proyecto de emprendimiento</li> </ul>
28	Se desenvuelve en entornos virtuales generados por las TIC	<ul style="list-style-type: none"> <li>• Personaliza entornos virtuales</li> <li>• Gestiona información del entorno virtual</li> <li>• Interactúa en entornos virtuales</li> <li>• Crea objetos virtuales en diversos formatos</li> </ul>
29	Gestiona su aprendizaje de manera autónoma	<ul style="list-style-type: none"> <li>• Define metas de aprendizaje</li> <li>• Organiza acciones estratégicas para alcanzar sus metas de aprendizaje</li> <li>• Monitorea y ajusta su desempeño durante el proceso de aprendizaje</li> </ul>
30	Construye su identidad como persona humana, amada por Dios, digna, libre y trascendente, comprendiendo la doctrina de su propia religión, abierto al diálogo con las que le son cercanas *	<ul style="list-style-type: none"> <li>• Conoce a Dios y asume su identidad religiosa como persona digna, libre y trascendente</li> <li>• Cultiva y valora las manifestaciones religiosas de su entorno argumentando su fe de manera comprensible y respetuosa</li> </ul>
31	Asume la experiencia del encuentro personal y comunitario con Dios en su proyecto de vida en coherencia con su creencia religiosa*	<ul style="list-style-type: none"> <li>• Transforma su entorno desde el encuentro personal y comunitario con Dios y desde la fe que profesa</li> <li>• Actúa coherentemente en razón de su fe según los principios de su conciencia moral en situaciones concretas de la vida.</li> </ul>

\*Estas dos competencias se desarrollan en el área de Educación Religiosa y se encontrarán explicadas en los programas curriculares de las modalidades educativas. Según la Ley 29635, Ley de Libertad Religiosa, los padres de familia o estudiantes cuya confesión religiosa es distinta a la católica pueden solicitar exoneración del área, sin perjuicio alguno.

---

### III. Definiciones clave que sustentan el Perfil de egreso

---

#### 3.3 Estándares de aprendizaje

Son descripciones del desarrollo de la competencia en niveles de creciente complejidad, desde el inicio hasta el fin de la Educación Básica, de acuerdo a la secuencia que sigue la mayoría de estudiantes que progresan en una competencia determinada. Estas descripciones son holísticas porque hacen referencia de manera articulada a las capacidades que se ponen en acción al resolver o enfrentar situaciones auténticas.

Estas descripciones definen el nivel que se espera puedan alcanzar todos los estudiantes al finalizar los ciclos de la Educación Básica. No obstante, es sabido que en un mismo grado escolar se observa una diversidad de niveles de aprendizaje, como lo han evidenciado las evaluaciones nacionales e internacionales<sup>16</sup>, y que muchos estudiantes no logran el estándar definido. Por ello, los estándares sirven para identificar cuán cerca o lejos se encuentra el estudiante en relación con lo que se espera logre al final de cada ciclo, respecto de una determinada competencia. En ese sentido, los estándares de aprendizaje tienen por propósito ser los referentes para la evaluación de los aprendizajes tanto a nivel de aula como a nivel de sistema (evaluaciones nacionales, muestrales o censales).

De este modo los estándares proporcionan información valiosa para retroalimentar a los estudiantes sobre su aprendizaje y ayudarlos a avanzar, así como para adecuar la enseñanza a los requerimientos de las necesidades de aprendizaje identificadas. Asimismo, sirven como referente para la programación de actividades que permitan demostrar y desarrollar competencias.

Por todo lo expuesto, en el sistema educativo, los estándares de aprendizaje se constituyen en un referente para articular la formación docente y la elaboración de materiales educativos a los niveles de desarrollo de la competencia que exige el Currículo. De esta forma, permiten a los gestores de política alinear y articular de manera coherente sus acciones, monitorear el impacto de sus decisiones a través de evaluaciones nacionales y ajustar sus políticas. La posibilidad de que más estudiantes mejoren sus niveles de aprendizaje deberá ser siempre verificada en referencia a los estándares de aprendizaje del Currículo Nacional de la Educación Básica.

Los estándares de aprendizaje son comunes a las modalidades y niveles de la Educación Básica y se organizan tal como se indica en la siguiente tabla:

---

<sup>16</sup> Por ejemplo, en un grupo de estudiantes, con respecto a la competencia “Lee comprensivamente textos escritos”, algunos se pueden encontrar en el nivel esperado, mientras que otros estudiantes estarán en niveles posteriores o anteriores. Por ello, los estándares, además de señalar el nivel de logro esperado de cada ciclo escolar, son útiles como una rúbrica para valorar la posición de los estudiantes, de modo que puedan ofrecer información acerca del nivel de progreso de la competencia en el que se encuentran los estudiantes.

TABLA: ESTÁNDARES DE APRENDIZAJE Y SU RELACIÓN CON LOS CICLOS DE LA EDUCACIÓN BÁSICA

Estándares	EBR/EBE*	EBA	EIB**
<b>Nivel 8</b>	Nivel destacado	Nivel destacado	
<b>Nivel 7</b>	Nivel esperado al final del ciclo VII	Nivel esperado al final del ciclo avanzado	
<b>Nivel 6</b>	Nivel esperado al final del ciclo VI		
<b>Nivel 5</b>	Nivel esperado al final del ciclo V	Nivel esperado al final del ciclo intermedio	Nivel esperado al final del ciclo VII
<b>Nivel 4</b>	Nivel esperado al final del ciclo IV		
<b>Nivel 3</b>	Nivel esperado al final del ciclo III	Nivel esperado al final del ciclo Inicial	
<b>Nivel 2</b>	Nivel esperado al final del ciclo II		
<b>Nivel 1</b>	Nivel esperado al final del ciclo I		

Por todo lo expuesto, es importante señalar que contar con estándares de aprendizaje no es lo mismo que estandarizar o uniformar procesos pedagógicos, pues estos deberían ser variados para poder alcanzar los niveles esperados del desarrollo de las competencias. Así, los docentes deberán movilizar distintas herramientas pedagógicas para cada grupo específico, así como para estudiantes individualmente, de manera que puedan desplegar sus estilos de aprendizaje, sus intereses y talentos particulares.

\*En el caso de la modalidad de Educación Básica Especial, los estudiantes con discapacidad intelectual severa o no asociada a discapacidad tienen los mismos estándares de aprendizaje que reciben los estudiantes la Educación Básica Regular. La institución educativa y el Estado garantizan los medios, recursos y apoyos necesarios, así como las adaptaciones curriculares y organizativas que se requieren.

\*\*En el caso de estudiantes de educación intercultural bilingüe que aprenden el inglés como lengua extranjera.

---

### III. Definiciones clave que sustentan el Perfil de egreso

---

#### 3.4 Desempeños

Son descripciones específicas de lo que hacen los estudiantes respecto a los niveles de desarrollo de las competencias (estándares de aprendizaje). Son observables en una diversidad de situaciones o contextos. No tienen carácter exhaustivo, más bien ilustran actuaciones que los estudiantes demuestran cuando están en proceso de alcanzar el nivel esperado de la competencia o cuando han logrado este nivel.

Los desempeños se presentan en los programas curriculares de los niveles o modalidades, por edades (en el nivel inicial) o grados (en las otras modalidades y niveles de la Educación Básica), para ayudar a los docentes en la planificación y evaluación, reconociendo que dentro de un grupo de estudiantes hay una diversidad de niveles de desempeño, que pueden estar por encima o por debajo del estándar, lo cual le otorga flexibilidad.

#### 3.5 Ejemplo de una situación de aprendizaje

A continuación se presenta una situación de clase ocurrida en cuarto grado de Educación Primaria. En esta situación los estudiantes ponen en juego diversas competencias.

**Descripción:** En el momento de la asamblea del aula el docente y los estudiantes dialogan sobre la necesidad de realizar juegos colectivos en los que participen niños y niñas. Se comenta que los niños y las niñas juegan por separado o algunos de ellos no participan de ningún juego.

Se acuerda proponer juegos colectivos que sean del agrado de la mayoría, en los que participen niños y niñas, y que se puedan realizar en el patio y durante el recreo.

##### 1. Dialogan sobre los juegos colectivos que más les gustan

Los estudiantes dialogan sobre los juegos que conocen, justifican por qué les gustan y explican cómo se juegan. Hacen una lista con los juegos propuestos.

##### 2. Escriben y exponen a los compañeros en qué consisten los juegos propuestos

Los estudiantes elaboran un texto instructivo con el propósito de exponer ante sus compañeros la descripción del juego que más les gusta, los materiales que se usan y las reglas que deben seguir para jugarlo. Acuerdan algunos criterios que deben seguir al escribirlo: orden secuencial en las ideas que explican cómo jugar, utilizar un lenguaje sencillo, claridad en las reglas. Revisan ejemplos de textos con estas características

La competencia comunicativa de “escribe diversos tipos de textos” se demuestra cuando los estudiantes elaboran un texto instructivo de forma adecuada, coherente tomando en cuenta su propósito y el destinatario, usando un registro adecuado, y ordenando las ideas en torno al tema para comunicar con claridad.







### 3. Organizan la información sobre los juegos y eligen aquellos que van a jugar en el recreo

A partir de las exposiciones, los estudiantes tienen un mayor conocimiento de cada juego y pueden decidir cuáles serán aquellos que realicen en el recreo. Para decidir tomarán en cuenta los siguientes criterios: si el tiempo es adecuado para la duración del recreo, si se puede contar con todos los materiales, si se pueden realizar en el patio del recreo y si les gusta el juego, cuyos datos se organizarán en tablas o gráficos.

La competencia “Resuelve problemas de gestión de datos” de los estudiantes se demuestra cuando organizan los datos recogidos sobre los criterios, en cuadros o gráficos estadísticos e interpretar la información.

Asimismo, los estudiantes ponen en juego su competencia de “Convivencia y participación democrática”, la cual se demuestra cuando los estudiantes deliberan sobre la decisión a tomar, mostrando argumentos razonados y democráticos.

### III. Definiciones clave que sustentan el Perfil de egreso

#### DESARROLLO DE LA COMPETENCIA “ESCRIBE DIVERSOS TIPOS DE TEXTOS” EN LA ACTIVIDAD “PRESENTAR A LOS COMPAÑEROS EN QUÉ CONSISTEN LOS JUEGOS ELEGIDOS”

Los estudiantes elaboraron un texto instructivo con el propósito de enseñar a sus compañeros a jugar al tumbalatas.

##### CAPACIDAD:

##### Adecúa el texto

Escribe a partir de sus experiencias previas, usando un registro adecuado entre niños de la misma edad: *El juego “Tumbalatas” es un juego muy divertido ya que nosotros podemos ver cuánta puntería tienes.*

##### CAPACIDAD:

##### Utiliza las convenciones del lenguaje escrito

Usa recursos ortográficos para dar claridad y sentido a su texto: dos puntos antes de una enumeración; para preguntar, signos de interrogación; signos de admiración para transmitir un deseo, y números y viñetas para enumerar.

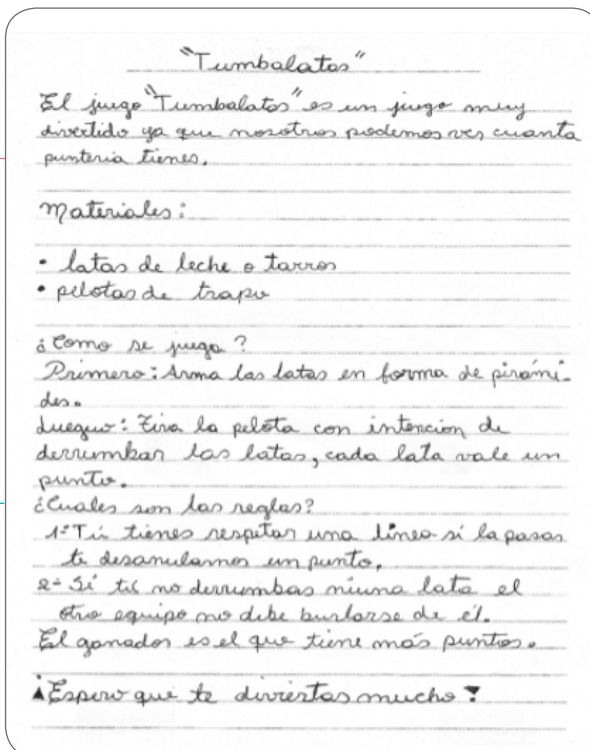

##### CAPACIDAD:

##### Organiza y desarrolla sus ideas de forma coherente y cohesionada

En su texto, agrupa, ordena y desarrolla la información en torno al tema, considerando tres secciones: *Materiales*, *¿Cómo se juega?* y *¿Cuáles son las reglas?*

Establece relaciones de secuencia entre las ideas utilizando conectores, como Primero: *Arma las latas en forma de pirámides. Luego: Tira la pelota con la intención de derrumbar las latas.*

El estudiante usa referentes: *El otro equipo no debe burlarse de él*, en donde “él” se refiere a quién tiró la pelota.

Utiliza vocabulario variado, como, por ejemplo, sinónimos: *latas de leche y tarros.*



**IV.** Competencias, capacidades y estándares de aprendizaje nacionales de la Educación Básica

Estándares de aprendizaje de la competencia:

# Escribe diversos tipos de textos en su lengua materna

ESTÁNDARES	EBR/EBE*	EBA	EIB**
Nivel 8	Nivel destacado	Nivel destacado	
Nivel 7	Nivel esperado al final del ciclo VII	Nivel esperado al final del ciclo avanzado	
Nivel 6	Nivel esperado al final del ciclo VI		
Nivel 5	Nivel esperado al final del ciclo V	Nivel esperado al final del ciclo intermedio	Nivel esperado al final del ciclo VII
Nivel 4	Nivel esperado al final del ciclo IV		
Nivel 3	Nivel esperado al final del ciclo III	Nivel esperado al final del ciclo Inicial	
Nivel 2	Nivel esperado al final del ciclo II		
Nivel 1	Nivel esperado al final del ciclo I		

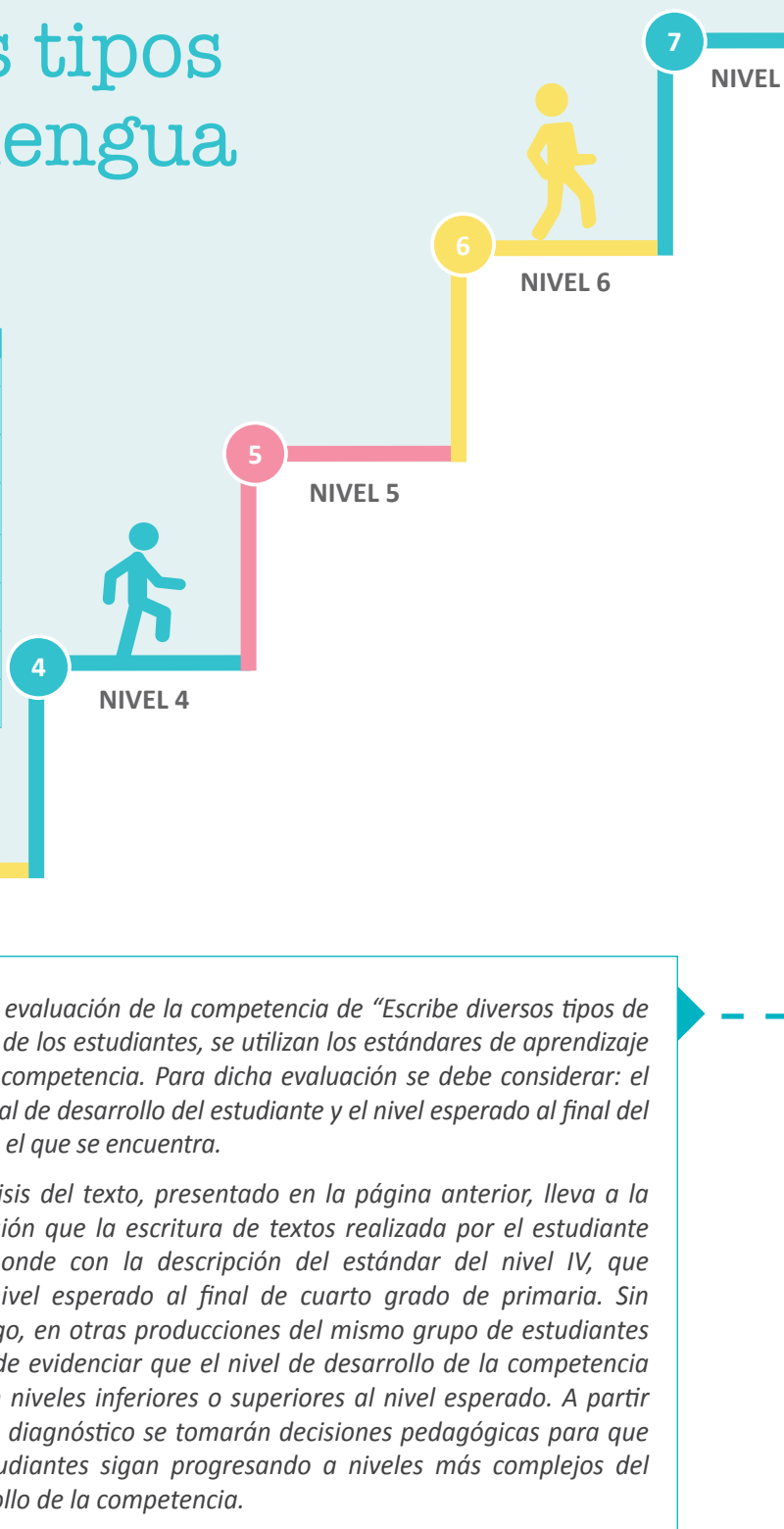

Para la evaluación de la competencia de “Escribe diversos tipos de textos” de los estudiantes, se utilizan los estándares de aprendizaje de esa competencia. Para dicha evaluación se debe considerar: el nivel real de desarrollo del estudiante y el nivel esperado al final del ciclo en el que se encuentra.

El análisis del texto, presentado en la página anterior, lleva a la conclusión que la escritura de textos realizada por el estudiante corresponde con la descripción del estándar del nivel IV, que es el nivel esperado al final de cuarto grado de primaria. Sin embargo, en otras producciones del mismo grupo de estudiantes se puede evidenciar que el nivel de desarrollo de la competencia está en niveles inferiores o superiores al nivel esperado. A partir de este diagnóstico se tomarán decisiones pedagógicas para que los estudiantes sigan progresando a niveles más complejos del desarrollo de la competencia.



D

**DESTACADO**

**DESCRIPCIÓN DE LOS NIVELES DEL DESARROLLO DE LA COMPETENCIA**

D

Escribe diversos tipos de textos de forma reflexiva. Adecúa su texto al destinatario, propósito, el registro y el estilo a partir de su experiencia previa, de fuentes de información complementarias y divergentes, y de su conocimiento del contexto histórico y sociocultural. Organiza y desarrolla lógicamente las ideas en torno a un tema<sup>26</sup>, y las estructura en párrafos, capítulos y apartados de acuerdo a distintos géneros discursivos. Establece relaciones entre ideas a través del uso preciso de diversos recursos cohesivos. Emplea vocabulario variado, especializado y preciso, así como una variedad de recursos ortográficos y textuales para darle claridad y sentido a su texto. Reflexiona y evalúa de manera permanente la validez de la información, el uso de estructuras sintácticas con fines comunicativos y el estilo en el texto que escribe; controla el lenguaje para analizar críticamente diversas posturas, posicionar ideas, contraargumentar, reforzar, matizar o sugerir sentidos y producir diversos efectos en el lector según la situación comunicativa.

7

Escribe diversos tipos de textos de forma reflexiva. Adecúa su texto al destinatario, propósito y el registro a partir de su experiencia previa, de fuentes de información complementarias y divergentes, y de su conocimiento del contexto histórico y sociocultural. Organiza y desarrolla lógicamente las ideas en torno a un tema, y las estructura en párrafos, capítulos o apartados de acuerdo a distintos géneros discursivos. Establece relaciones entre ideas a través del uso preciso de diversos recursos cohesivos. Emplea vocabulario variado, especializado y preciso, así como una variedad de recursos ortográficos y textuales para darle claridad y sentido a su texto. Reflexiona y evalúa de manera permanente la validez de la información, la coherencia y cohesión de las ideas en el texto que escribe; controla el lenguaje para contraargumentar, reforzar o sugerir sentidos y producir diversos efectos en el lector según la situación comunicativa.

6

Escribe diversos tipos de textos de forma reflexiva. Adecúa su texto al destinatario, propósito y el registro a partir de su experiencia previa y de fuentes de información complementarias. Organiza y desarrolla lógicamente las ideas en torno a un tema, y las estructura en párrafos y subtítulos de acuerdo a algunos géneros discursivos. Establece relaciones entre ideas a través del uso adecuado de varios tipos de conectores, referentes y emplea vocabulario variado. Utiliza recursos ortográficos y textuales para separar y aclarar expresiones e ideas, así como diferenciar el significado de las palabras con la intención de darle claridad y sentido a su texto. Reflexiona y evalúa de manera permanente la coherencia y cohesión de las ideas en el texto que escribe, así como el uso del lenguaje para argumentar, reforzar o sugerir sentidos y producir diversos efectos en el lector según la situación comunicativa.

5

Escribe diversos tipos de textos de forma reflexiva. Adecúa su texto al destinatario, propósito y el registro, a partir de su experiencia previa y de algunas fuentes de información complementarias. Organiza y desarrolla lógicamente las ideas en torno a un tema y las estructura en párrafos.<sup>27</sup> Establece relaciones entre ideas a través del uso adecuado de algunos tipos de conectores y de referentes; emplea vocabulario variado. Utiliza recursos ortográficos para separar expresiones, ideas y párrafos<sup>28</sup> con la intención de darle claridad y sentido a su texto. Reflexiona y evalúa de manera permanente la coherencia y cohesión de las ideas en el texto que escribe, así como el uso del lenguaje para argumentar o reforzar sentidos y producir efectos en el lector según la situación comunicativa.

4

Escribe diversos tipos de textos de forma reflexiva. Adecúa su texto al destinatario, propósito y el registro a partir de su experiencia previa y de alguna fuente de información. Organiza y desarrolla lógicamente las ideas en torno a un tema. Establece relaciones entre ideas a través del uso adecuado de algunos tipos de conectores y de referentes; emplea vocabulario variado. Utiliza recursos ortográficos básicos para darle claridad y sentido a su texto. Reflexiona sobre la coherencia y cohesión de las ideas en el texto que escribe, y explica el uso de algunos recursos textuales para reforzar sentidos y producir efectos en el lector según la situación comunicativa.

3

Escribe<sup>29</sup> diversos tipos de textos de forma reflexiva. Adecúa al propósito y el destinatario a partir de su experiencia previa. Organiza y desarrolla lógicamente las ideas en torno a un tema. Establece relaciones entre ideas a través del uso adecuado de algunos tipos de conectores<sup>30</sup> y emplea vocabulario de uso frecuente. Separa adecuadamente las palabras y utiliza algunos recursos ortográficos básicos<sup>31</sup> para darle claridad y sentido a su texto. Reflexiona sobre las ideas más importantes en el texto que escribe y explica el uso de algunos recursos ortográficos según la situación comunicativa.

2

Escribe<sup>32</sup> a partir de sus hipótesis de escritura diversos tipos de textos sobre temas variados considerando el propósito y el destinatario a partir de su experiencia previa. Desarrolla sus ideas en torno a un tema con la intención de transmitir ideas o emociones. Sigue la linealidad y direccionalidad de la escritura.

1

*Este nivel tiene como base principalmente el nivel 1 de la competencia "Se comunica oralmente en su lengua materna".*



# IV

---

## Competencias, capacidades y estándares de aprendizaje nacionales de la Educación Básica

A continuación se presentan las definiciones de las competencias y sus capacidades, así como los niveles de desarrollo de estas competencias que son los estándares de aprendizaje. Estos también definen niveles esperados al final de cada ciclo de la escolaridad según las modalidades de la Educación Básica.

## COMPETENCIA

### Construye su identidad.

El estudiante conoce y valora su cuerpo, su forma de sentir, de pensar y de actuar desde el reconocimiento de las distintas identidades que lo definen (histórica, étnica, social, sexual, cultural, de género, ambiental, entre otras) como producto de las interacciones continuas entre los individuos y los diversos contextos en los que se desenvuelven (familia, escuela, comunidad). No se trata de que los estudiantes construyan una identidad “ideal”, sino que cada estudiante pueda –a su propio ritmo y criterio– ser consciente de las características que lo hacen único y de aquellas que lo hacen semejante a otros. En ese sentido, esta competencia implica la combinación de las siguientes capacidades:

- **Se valora a sí mismo:** es decir, el estudiante reconoce sus características, cualidades, limitaciones y potencialidades que lo hacen ser quien es, que le permiten aceptarse, sentirse bien consigo mismo y ser capaz de asumir retos y alcanzar sus metas. Además, se reconoce como integrante de una colectividad sociocultural específica y tiene sentido de pertenencia a su familia, escuela, comunidad, país y mundo.
- **Autorregula sus emociones:** significa que el estudiante reconoce y toma conciencia de sus emociones, a fin de poder expresarlas de manera adecuada según el contexto, los patrones culturales diversos y las consecuencias que estas tienen para sí mismo y para los demás. Ello le permite regular su comportamiento, en favor de su bienestar y el de los demás.
- **Reflexiona y argumenta éticamente:** significa que el estudiante analice situaciones cotidianas para identificar los valores que están presentes en ellas y asumir una posición sustentada en argumentos razonados y en principios éticos. Implica también tomar conciencia de las propias decisiones y acciones, a partir de reflexionar sobre si estas responden a los principios éticos asumidos, y cómo los resultados y consecuencias influyen en sí mismos y en los demás.
- **Vive su sexualidad de manera integral y responsable de acuerdo a su etapa de desarrollo y madurez:** es tomar conciencia de sí mismo como hombre o mujeres, a partir del desarrollo de su imagen corporal su identidad sexual y de género, y mediante el conocimiento y valoración de su cuerpo. Supone establecer relaciones de igualdad entre mujeres y hombres, así como relaciones afectivas armoniosas y libres de violencia. También implica identificar y poner en práctica conductas de autocuidado frente a situaciones que ponen en riesgo su bienestar o que vulneran sus derechos sexuales y reproductivos.

**IV.** Competencias, capacidades y estándares de aprendizaje nacionales de la Educación Básica

Estándares de aprendizaje de la competencia:

# Construye su identidad

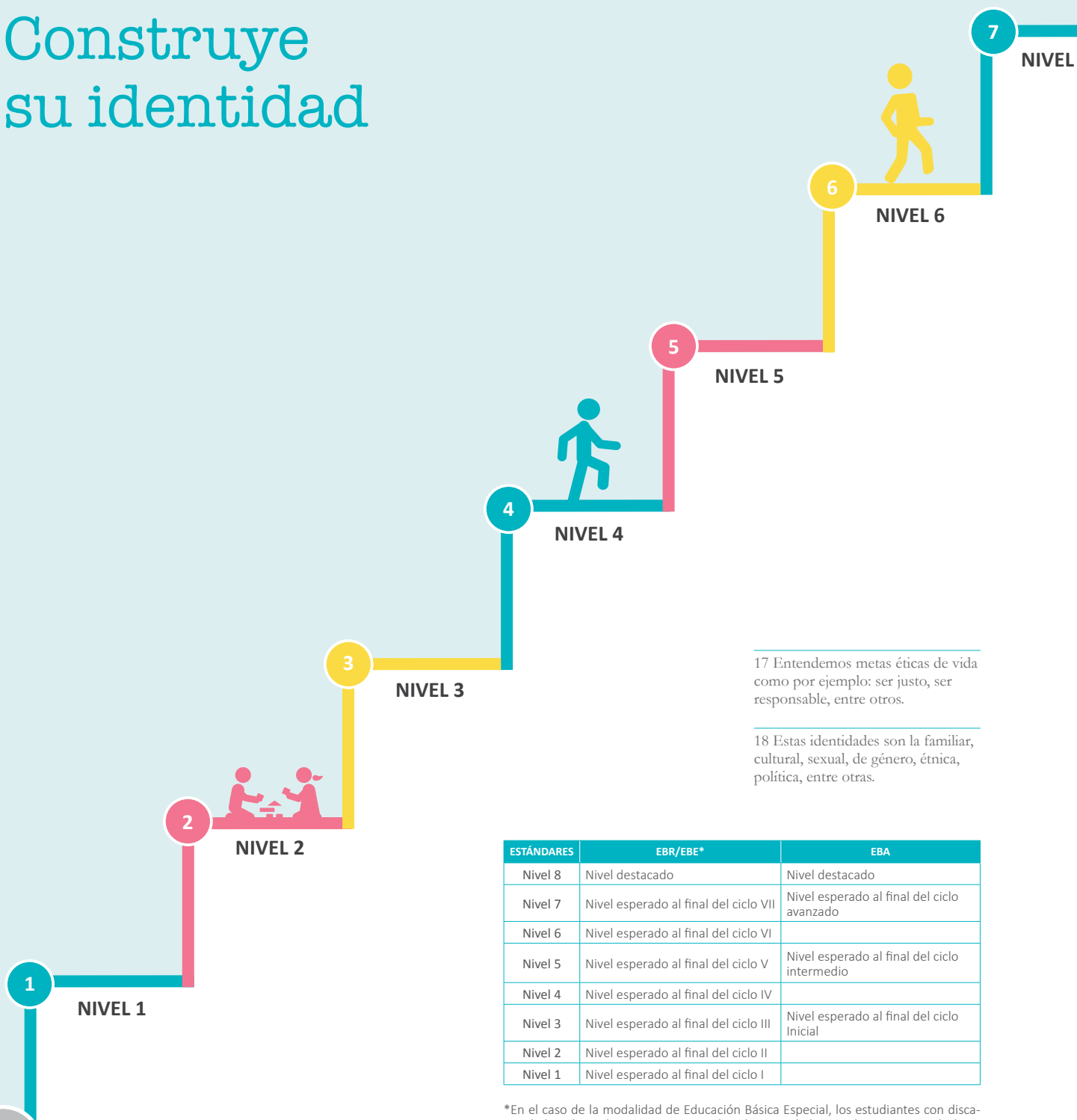

17 Entendemos metas éticas de vida como por ejemplo: ser justo, ser responsable, entre otros.

18 Estas identidades son la familiar, cultural, sexual, de género, étnica, política, entre otras.

ESTÁNDARES	EBR/EBE*	EBA
Nivel 8	Nivel destacado	Nivel destacado
Nivel 7	Nivel esperado al final del ciclo VII	Nivel esperado al final del ciclo avanzado
Nivel 6	Nivel esperado al final del ciclo VI	
Nivel 5	Nivel esperado al final del ciclo V	Nivel esperado al final del ciclo intermedio
Nivel 4	Nivel esperado al final del ciclo IV	
Nivel 3	Nivel esperado al final del ciclo III	Nivel esperado al final del ciclo inicial
Nivel 2	Nivel esperado al final del ciclo II	
Nivel 1	Nivel esperado al final del ciclo I	

\*En el caso de la modalidad de Educación Básica Especial, los estudiantes con discapacidad intelectual severa o no asociada a discapacidad tienen los mismos estándares de aprendizaje que reciben los estudiantes la Educación Básica Regular. La institución educativa y el Estado garantizan los medios, recursos y apoyos necesarios, así como las adaptaciones curriculares y organizativas que se requieren.





D

**DESTACADO**

**DESCRIPCIÓN DE LOS NIVELES DEL DESARROLLO DE LA COMPETENCIA**

Construye su identidad al tomar conciencia de los aspectos que lo hacen único, cuando se reconoce a sí mismo y se valora y es capaz de alcanzar sus metas. Se reconoce como parte de un mundo globalizado y que puede intervenir en él. Evalúa sus propias emociones y comportamientos en función de su bienestar y el de los demás. En una situación de conflicto moral, razona en función de principios éticos, que intenta universalizar. Justifica la importancia de considerar la dignidad, los derechos humanos y la responsabilidad de las acciones, así como la reciprocidad en las relaciones humanas. Se plantea metas éticas de vida<sup>17</sup> y articula sus acciones en función a ellas. Vive su sexualidad de manera integral y responsable, respetando la diversidad en un marco de derechos. Establece relaciones afectivas positivas basadas en la reciprocidad, el respeto, el consentimiento y el cuidado del otro. Identifica signos de violencia en las relaciones de amistad o pareja. Argumenta la importancia de tomar decisiones responsables en la vivencia de la sexualidad en relación a su proyecto de vida.

Construye su identidad al tomar conciencia de los aspectos que lo hacen único, cuando se reconoce a sí mismo y valora sus identidades<sup>18</sup>, sus logros y los cambios que se dan en su desarrollo. Se reconoce como parte de un mundo globalizado. Manifiesta sus emociones, sentimientos, logros e ideas distinguiendo el contexto y las personas, y comprendiendo sus causas y consecuencias. Asume una postura ética frente a una situación de conflicto moral, integrando en su argumentación principios éticos, los derechos fundamentales, la dignidad de todas las personas. Reflexiona sobre las consecuencias de sus decisiones. Se plantea comportamientos que incluyen elementos éticos de respeto a los derechos de los demás y de búsqueda de justicia teniendo en cuenta la responsabilidad de cada quien por sus acciones. Se relaciona con las personas bajo un marco de derechos, sin discriminar por género, características físicas, origen étnico, lengua, discapacidad, orientación sexual, edad, nivel socioeconómico, entre otras y sin violencia. Desarrolla relaciones afectivas, de amistad o de pareja, basadas en la reciprocidad y el respeto. Identifica situaciones que vulneran los derechos sexuales y reproductivos y propone pautas para prevenirlas y protegerse frente a ellas.

Construye su identidad al tomar conciencia de los aspectos que lo hacen único, cuando se reconoce a sí mismo a partir de sus características personales, culturales y sociales, y de sus logros, valorando el aporte de las familias en su formación personal. Se desenvuelve con agrado y confianza en diversos grupos. Selecciona y utiliza las estrategias más adecuadas para regular sus emociones y comportamiento, y comprende las razones de los comportamientos propios y de los otros. Argumenta su posición frente a situaciones de conflicto moral, considerando las intenciones de las personas involucradas, los principios éticos y las normas establecidas. Analiza las consecuencias de sus decisiones y se propone comportamientos en los que estén presentes criterios éticos. Se relaciona con igualdad o equidad y analiza críticamente situaciones de desigualdad de género en diferentes contextos. Demuestra respeto y cuidado por el otro en sus relaciones afectivas, y propone pautas para prevenir y protegerse de situaciones que afecten su integridad en relación a la salud sexual y reproductiva.

Construye su identidad al tomar conciencia de los aspectos que lo hacen único, cuando se reconoce a sí mismo a partir de sus características personales, sus capacidades y limitaciones reconociendo el papel de las familias en la formación de dichas características. Aprecia su pertenencia cultural a un país diverso. Explica las causas y consecuencias de sus emociones, y utiliza estrategias para regularlas. Manifiesta su punto de vista frente a situaciones de conflicto moral, en función de cómo estas le afectan a él o a los demás. Examina sus acciones en situaciones de conflicto moral que se presentan en la vida cotidiana y se plantea comportamientos que tomen en cuenta principios éticos. Establece relaciones de igualdad entre hombres y mujeres, y explica su importancia. Crea vínculos afectivos positivos y se sobrepone cuando estos cambian. Identifica conductas para protegerse de situaciones que ponen en riesgo su integridad en relación a su sexualidad.

Construye su identidad al tomar conciencia de los aspectos que lo hacen único, cuando se reconoce a sí mismo a partir de sus características físicas, cualidades, habilidades, intereses y logros y valora su pertenencia familiar y escolar. Distingue sus diversas emociones y comportamientos, menciona las causas y las consecuencias de estos y las regula usando estrategias diversas. Explica con sus propios argumentos por qué considera buenas o malas determinadas acciones. Se relaciona con las personas con igualdad, reconociendo que todos tienen diversas capacidades. Desarrolla comportamientos que fortalecen las relaciones de amistad. Identifica situaciones que afectan su privacidad o la de otros y busca ayuda cuando alguien no la respeta.

Construye su identidad al tomar conciencia de los aspectos que lo hacen único, cuando se reconoce a sí mismo a partir de sus características físicas, habilidades y gustos. Se da cuenta que es capaz de realizar tareas y aceptar retos. Disfruta de ser parte de su familia, escuela y comunidad. Reconoce y expresa sus emociones y las regula a partir de la interacción con sus compañeros y docente, y de las normas establecidas de manera conjunta. Explica con razones sencillas por qué algunas acciones cotidianas causan malestar a él o a los demás, y por qué otras producen bienestar a todos. Se reconoce como mujer o varón y explica que ambos pueden realizar las mismas actividades. Muestra afecto a las personas que estima e identifica a las personas que le hacen sentir protegido y seguro y recurre a ellas cuando las necesita.

Construye su identidad al tomar conciencia de los aspectos que lo hacen único. Se identifica en algunas de sus características físicas, así como sus cualidades e intereses, gustos y preferencias. Se siente miembro de su familia y del grupo de aula al que pertenece. Practica hábitos saludables reconociendo que son importantes para él. Actúa de manera autónoma en las actividades que realiza y es capaz de tomar decisiones, desde sus posibilidades y considerando a los demás. Expresa sus emociones e identifica el motivo que las originan. Busca y acepta la compañía de un adulto significativo ante situaciones que lo hacen sentir vulnerable, inseguro, con ira, triste o alegre.

Construye su identidad al tomar conciencia de los aspectos que lo hacen único. Se identifica con algunas de sus características físicas, sus gustos, disgustos e intereses, su nombre y a los miembros de su familia. Participa en sus cuidados personales y en diversas actividades desde su iniciativa y posibilidades. Busca y acepta el consuelo y compañía de su adulto significativo cuando se siente vulnerado e inseguro, así como cuando algunas de sus acciones afectan a otro.

D

7

6

5

4

3

2

1

7

---

#### IV. Competencias, capacidades y estándares de aprendizaje nacionales de la Educación Básica

C2

2

### COMPETENCIA

#### Se desenvuelve de manera autónoma a través de su motricidad.

El estudiante comprende y toma conciencia de sí mismo en interacción con el espacio y las personas de su entorno, lo que contribuye a construir su identidad y autoestima. Interioriza y organiza sus movimientos eficazmente según sus posibilidades, en la práctica de actividades físicas como el juego, el deporte y aquellas que se desarrollan en la vida cotidiana. Asimismo, es capaz de expresar y comunicar a través de su cuerpo: ideas, emociones y sentimientos con gestos, posturas, tono muscular, entre otros.

Esta competencia implica la combinación de las siguientes capacidades:

- **Comprende su cuerpo:** Es decir, interioriza su cuerpo en estado estático o en movimiento en relación al espacio, el tiempo, los objetos y demás personas de su entorno.
- **Se expresa corporalmente:** Usa el lenguaje corporal para comunicar emociones, sentimientos y pensamientos. Implica utilizar el tono, los gestos, mímicas, posturas y movimientos para expresarse, desarrollando la creatividad al usar todos los recursos que ofrece el cuerpo y el movimiento.



**IV.** Competencias, capacidades y estándares de aprendizaje nacionales de la Educación Básica

Estándares de aprendizaje de la competencia:

# Se desenvuelve de manera autónoma a través de su motricidad

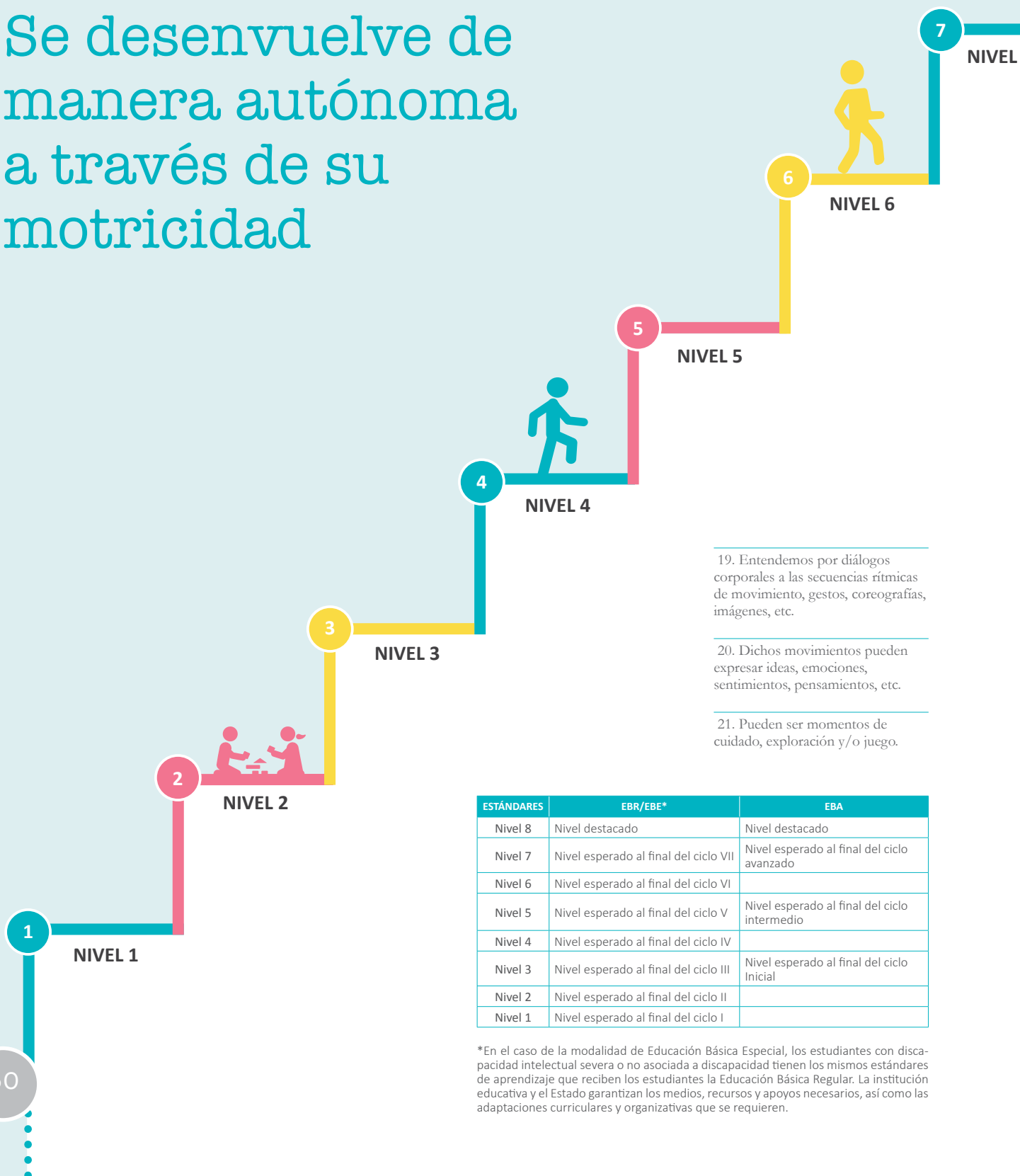

19. Entendemos por diálogos corporales a las secuencias rítmicas de movimiento, gestos, coreografías, imágenes, etc.

20. Dichos movimientos pueden expresar ideas, emociones, sentimientos, pensamientos, etc.

21. Pueden ser momentos de cuidado, exploración y/o juego.

ESTÁNDARES	EBR/EBE*	EBA
Nivel 8	Nivel destacado	Nivel destacado
Nivel 7	Nivel esperado al final del ciclo VII	Nivel esperado al final del ciclo avanzado
Nivel 6	Nivel esperado al final del ciclo VI	
Nivel 5	Nivel esperado al final del ciclo V	Nivel esperado al final del ciclo intermedio
Nivel 4	Nivel esperado al final del ciclo IV	
Nivel 3	Nivel esperado al final del ciclo III	Nivel esperado al final del ciclo inicial
Nivel 2	Nivel esperado al final del ciclo II	
Nivel 1	Nivel esperado al final del ciclo I	

\*En el caso de la modalidad de Educación Básica Especial, los estudiantes con discapacidad intelectual severa o no asociada a discapacidad tienen los mismos estándares de aprendizaje que reciben los estudiantes la Educación Básica Regular. La institución educativa y el Estado garantizan los medios, recursos y apoyos necesarios, así como las adaptaciones curriculares y organizativas que se requieren.



D

**DESTACADO**

**DESCRIPCIÓN DE LOS NIVELES DEL DESARROLLO DE LA COMPETENCIA**

D

Se desenvuelve de manera autónoma a través de su motricidad cuando evalúa críticamente los procesos físicos, en relación a aspectos sociales, emocionales, afectivos y cognitivos vinculándolos con las características de su desarrollo y su identidad corporal. Demuestra habilidades en la ejecución de movimientos complejos cuando practica actividad física. Crea, se apropia y evalúa prácticas corporales y expresivas de diferentes contextos, fusionando a través del movimiento características de expresión de su cultura y de otras culturas.

7

Se desenvuelve de manera autónoma a través de su motricidad cuando toma conciencia de cómo su imagen corporal contribuye a la construcción de su identidad y autoestima. Organiza su cuerpo en relación a las acciones y habilidades motrices según la práctica de actividad física que quiere realizar. Produce con sus compañeros diálogos corporales<sup>19</sup> que combinan movimientos en los que expresan emociones, sentimientos y pensamientos sobre temas de su interés en un determinado contexto.

6

Se desenvuelve de manera autónoma a través de su motricidad cuando relaciona cómo su imagen corporal y la aceptación de los otros influyen en el concepto de sí mismo. Realiza habilidades motrices específicas, regulando su tono, postura, equilibrio y tomando como referencia la trayectoria de objetos, los otros y sus propios desplazamientos. Produce secuencias de movimientos y gestos corporales para manifestar sus emociones con base en el ritmo y la música y utilizando diferentes materiales.

5

Se desenvuelve de manera autónoma a través de su motricidad cuando acepta sus posibilidades y limitaciones según su desarrollo e imagen corporal. Realiza secuencias de movimientos coordinados aplicando la alternancia de sus lados corporales de acuerdo a su utilidad. Produce con sus pares secuencias de movimientos corporales, expresivos<sup>20</sup> o rítmicos en relación a una intención.

4

Se desenvuelve de manera autónoma a través de su motricidad cuando comprende cómo usar su cuerpo explorando la alternancia de sus lados corporales de acuerdo a su utilidad y ajustando la posición del cuerpo en el espacio y en el tiempo en diferentes etapas de las acciones motrices, con una actitud positiva y una voluntad de experimentar situaciones diversas. Experimenta nuevas posibilidades expresivas de su cuerpo y las utiliza para relacionarse y comunicar ideas, emociones, sentimientos, pensamientos.

3

Se desenvuelve de manera autónoma a través de su motricidad cuando comprende cómo usar su cuerpo en las diferentes acciones que realiza utilizando su lado dominante y realiza movimientos coordinados que le ayudan a sentirse seguro en la práctica de actividades físicas. Se orienta espacialmente en relación a sí mismo y a otros puntos de referencia. Se expresa corporalmente con sus pares utilizando el ritmo, gestos y movimientos como recursos para comunicar.

2

Se desenvuelve de manera autónoma a través de su motricidad cuando explora y descubre su lado dominante y sus posibilidades de movimiento por propia iniciativa en situaciones cotidianas. Realiza acciones motrices básicas en las que coordina movimientos para desplazarse con seguridad y utiliza objetos con precisión, orientándose y regulando sus acciones en relación a estos, a las personas, el espacio y el tiempo. Expresa corporalmente sus sensaciones, emociones y sentimientos a través del tono, gesto, posturas, ritmo y movimiento en situaciones de juego.

1

Se desenvuelve de manera autónoma a través de su motricidad cuando explora y descubre desde sus posibilidades de movimiento las partes de su cuerpo y su imagen corporal. Realiza acciones motrices básicas en las que coordina movimientos para desplazarse y manipular objetos. Expresa corporalmente a través del gesto, el tono, las posturas y movimientos sus sensaciones y emociones en situaciones cotidianas.<sup>21</sup>

---

**IV.** Competencias, capacidades y estándares de aprendizaje nacionales de la Educación Básica.



## 3

C3

## COMPETENCIA

**Asume una vida saludable.**

El estudiante tiene conciencia reflexiva sobre su bienestar, por lo que incorpora prácticas autónomas que conllevan a una mejora de su calidad de vida. Esto supone que comprende la relación entre vida saludable y bienestar, así como practica actividad física para la salud, posturas corporales adecuadas, alimentación saludable e higiene personal y del ambiente, según sus recursos y entorno sociocultural y ambiental, promoviendo la prevención de enfermedades.

Esta competencia implica la combinación de las siguientes capacidades:

- **Comprende las relaciones entre la actividad física, alimentación, postura e higiene personal y del ambiente, y la salud:** es comprender los procesos vinculados con la alimentación, la postura, la higiene corporal y la práctica de actividad física y cómo estos influyen en el estado de bienestar integral (físico, psicológico y emocional).
- **Incorpora prácticas que mejoran su calidad de vida:** es asumir una actitud crítica sobre la importancia de hábitos saludables y sus beneficios vinculados con la mejora de la calidad de vida. Esto supone la planificación de rutinas, dietas o planes que pongan en práctica sus conocimientos sobre alimentación, higiene corporal, posturas y actividad física para la salud según sus propias necesidades, recursos y entorno.



**IV.** Competencias, capacidades y estándares de aprendizaje nacionales de la Educación Básica

Estándares de aprendizaje de la competencia:

# Asume una vida saludable

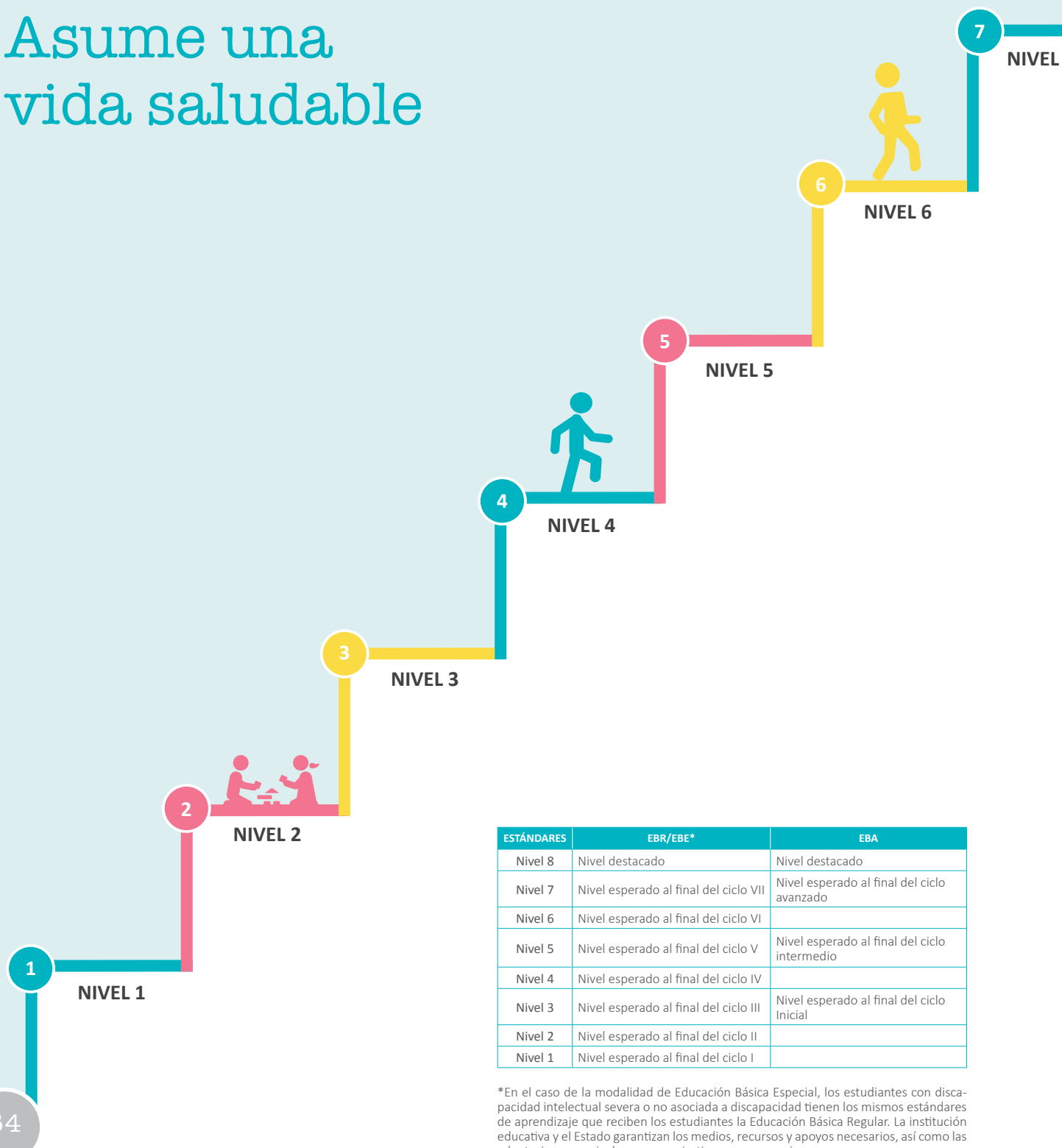

ESTÁNDARES	EBR/EBE*	EBA
Nivel 8	Nivel destacado	Nivel destacado
Nivel 7	Nivel esperado al final del ciclo VII	Nivel esperado al final del ciclo avanzado
Nivel 6	Nivel esperado al final del ciclo VI	
Nivel 5	Nivel esperado al final del ciclo V	Nivel esperado al final del ciclo intermedio
Nivel 4	Nivel esperado al final del ciclo IV	
Nivel 3	Nivel esperado al final del ciclo III	Nivel esperado al final del ciclo inicial
Nivel 2	Nivel esperado al final del ciclo II	
Nivel 1	Nivel esperado al final del ciclo I	

\*En el caso de la modalidad de Educación Básica Especial, los estudiantes con discapacidad intelectual severa o no asociada a discapacidad tienen los mismos estándares de aprendizaje que reciben los estudiantes la Educación Básica Regular. La institución educativa y el Estado garantizan los medios, recursos y apoyos necesarios, así como las adaptaciones curriculares y organizativas que se requieren.





D

**DESTACADO**

**DESCRIPCIÓN DE LOS NIVELES DEL DESARROLLO DE LA COMPETENCIA**

D

Asume una vida saludable cuando investiga sobre las causas que generan los principales problemas y trastornos posturales del aparato locomotor y comprende cómo los desórdenes alimenticios, los malos hábitos y la ingesta de sustancias perjudiciales, influyen sobre su salud y su bienestar. Organiza eventos con el fin de promover la actividad física y la salud en la comunidad educativa; elabora planes de actividad física orientados a la mejora de su calidad de vida incluyendo prácticas de alimentación saludable y consumo responsable.

7

Asume una vida saludable cuando evalúa sus necesidades calóricas y toma en cuenta su gasto calórico diario, los alimentos que consume, su origen e inocuidad, y las características de la actividad física que practica. Elabora un programa de actividad física y alimentación saludable, interpretando los resultados de las pruebas de aptitud física, entre otras, para mantener y/o mejorar su bienestar. Participa regularmente en sesiones de actividad física de diferente intensidad y promueve campañas donde se promocióne la salud integrada al bienestar colectivo.

6

Asume una vida saludable cuando comprende los beneficios que la práctica de actividad física produce sobre su salud, para mejorar su calidad de vida. Conoce su estado nutricional e identifica los beneficios nutritivos y el origen de los alimentos, promueve el consumo de alimentos de su región, analiza la proporción adecuada de ingesta para mejorar su rendimiento físico y mental. Analiza los hábitos perjudiciales para su organismo. Realiza prácticas de higiene personal y del ambiente. Adopta posturas adecuadas para evitar lesiones y accidentes en la práctica de actividad física y en la vida cotidiana. Realiza prácticas que ayuden a mejorar sus capacidades físicas con las que regula su esfuerzo controlando su frecuencia cardiaca y respiratoria, al participar en sesiones de actividad física de diferente intensidad.

5

Asume una vida saludable cuando utiliza instrumentos que miden la aptitud física y estado nutricional e interpreta la información de los resultados obtenidos para mejorar su calidad de vida. Replantea sus hábitos saludables, higiénicos y alimenticios tomando en cuenta los cambios físicos propios de la edad, evita la realización de ejercicios y posturas contraindicadas para la salud en la práctica de actividad física. Incorpora prácticas saludables para su organismo consumiendo alimentos adecuados a las características personales y evitando el consumo de drogas. Propone ejercicios de activación y relajación antes, durante y después de la práctica y participa en actividad física de distinta intensidad regulando su esfuerzo.

4

Asume una vida saludable cuando diferencia los alimentos de su dieta personal, familiar y de su región que son saludables de los que no lo son. Previene riesgos relacionados con la postura e higiene conociendo aquellas que favorecen y no favorecen su salud e identifica su fuerza, resistencia y velocidad en la práctica de actividades lúdicas. Adapta su esfuerzo en la práctica de actividad física de acuerdo a las características de la actividad y a sus posibilidades, aplicando conocimientos relacionados con el ritmo cardiaco, la respiración y la sudoración. Realiza prácticas de activación corporal y psicológica, e incorpora el autocuidado relacionado con los ritmos de actividad y descanso para mejorar el funcionamiento de su organismo.

3

Asume una vida saludable cuando diferencia los alimentos saludables de su dieta personal y familiar, los momentos adecuados para ingerirlos y las posturas que lo ayudan al buen desempeño en la práctica de actividades físicas, recreativas y de la vida cotidiana, reconociendo la importancia del autocuidado. Participa regularmente en la práctica de actividades lúdicas identificando su ritmo cardiaco, respiración y sudoración; utiliza prácticas de activación corporal y psicológica antes de la actividad lúdica.

2

*Este nivel tiene principalmente como base el nivel 2 de la competencia "Se desenvuelve de manera autónoma a través de su motricidad".*

1

*Este nivel tiene principalmente como base el nivel 1 de la competencia "Se desenvuelve de manera autónoma a través de su motricidad".*

4

COMPETENCIA

**Interactúa a través de sus habilidades sociomotrices**

en la práctica de diferentes actividades físicas (juegos, deportes, actividades predeportivas, etc.). Implica poner en juego los recursos personales para una apropiada interacción social, inclusión y convivencia, insertándose adecuadamente en el grupo y resolviendo conflictos de manera asertiva, empática y pertinente a cada situación. De igual manera, aplica estrategias y tácticas para el logro de un objetivo común en la práctica de diferentes actividades físicas, mostrando una actitud proactiva en la organización de eventos lúdicos y deportivos.

Esta competencia implica la combinación de las siguientes capacidades:

- **Se relaciona utilizando sus habilidades sociomotrices:** supone interactuar de manera asertiva con los demás en la práctica lúdica y deportiva experimentando el placer y disfrute que ella representa. Por otro lado, desarrolla habilidades como el respeto a las normas de juego, liderazgo, tolerancia, actitud proactiva, la resolución de conflictos interpersonales, la pertenencia positiva a un grupo, entre otras.
- **Crea y aplica estrategias y tácticas de juego:** supone emplear los recursos personales y las potencialidades de cada miembro del equipo para el logro de un objetivo común, desarrollando y aplicando reglas y soluciones tácticas de juego en actividades físicas de colaboración, cooperación y oposición.



**IV.** Competencias, capacidades y estándares de aprendizaje nacionales de la Educación Básica

Estándares de aprendizaje de la competencia:

# Interactúa a través de sus habilidades sociomotrices



ESTÁNDARES	EBR/EBE*	EBA
Nivel 8	Nivel destacado	Nivel destacado
Nivel 7	Nivel esperado al final del ciclo VII	Nivel esperado al final del ciclo avanzado
Nivel 6	Nivel esperado al final del ciclo VI	
Nivel 5	Nivel esperado al final del ciclo V	Nivel esperado al final del ciclo intermedio
Nivel 4	Nivel esperado al final del ciclo IV	
Nivel 3	Nivel esperado al final del ciclo III	Nivel esperado al final del ciclo Inicial
Nivel 2	Nivel esperado al final del ciclo II	
Nivel 1	Nivel esperado al final del ciclo I	

\*En el caso de la modalidad de Educación Básica Especial, los estudiantes con discapacidad intelectual severa o no asociada a discapacidad tienen los mismos estándares de aprendizaje que reciben los estudiantes la Educación Básica Regular. La institución educativa y el Estado garantizan los medios, recursos y apoyos necesarios, así como las adaptaciones curriculares y organizativas que se requieren.



D

**DESTACADO**

**DESCRIPCIÓN DE LOS NIVELES DEL DESARROLLO DE LA COMPETENCIA**

D

Interactúa a través de sus habilidades sociomotrices cuando organiza y promueve proyectos y eventos lúdicos y deportivos que respondan a las problemáticas de su entorno en espacios alternativos, integrando a todas las personas de la comunidad educativa. Crea, modifica y adapta estrategias tácticas pertinentes, teniendo en cuenta las debilidades y fortalezas del propio equipo y del equipo oponente.

7

Interactúa a través de sus habilidades sociomotrices integrando a todas las personas de la comunidad educativa en eventos lúdico - deportivos y promoviendo la práctica de actividad física basada en el disfrute, la tolerancia, equidad de género, inclusión y respeto, asumiendo su responsabilidad durante todo el proceso. Propone sistemas tácticos de juego en la resolución de problemas y los adecúa según las necesidades del entorno, asumiendo y adjudicando roles y funciones bajo un sistema de juego que vincula las habilidades y capacidades de cada uno de los integrantes del equipo en la práctica de diferentes actividades físicas.

6

Interactúa a través de sus habilidades sociomotrices con autonomía en situaciones que no le son favorables y asume con una actitud de liderazgo los desafíos propios de la práctica de actividades físicas, experimentando el placer y disfrute que ellas representan. Formula y aplica estrategias para solucionar problemas individuales y colectivos, incorporando elementos técnicos y tácticos pertinentes y adecuándose a los cambios que se dan en la práctica. Analiza los posibles aciertos y dificultades ocurridos durante la práctica para mejorar la estrategia de juego.

5

Interactúa a través de sus habilidades sociomotrices proactivamente con un sentido de cooperación teniendo en cuenta las adaptaciones o modificaciones propuestas por el grupo en diferentes actividades físicas. Hace uso de estrategias de cooperación y oposición seleccionando los diferentes elementos técnicos y tácticos que se pueden dar en la práctica de actividades lúdicas y predeportivas, para resolver la situación de juego que le dé un mejor resultado y que responda a las variaciones que se presentan en el entorno.

4

Interactúa a través de sus habilidades sociomotrices al tomar acuerdos sobre la manera de jugar y los posibles cambios o conflictos que se den y propone adaptaciones o modificaciones para favorecer la inclusión de compañeros en actividades lúdicas, aceptando al oponente como compañero de juego. Adapta la estrategia de juego anticipando las intenciones de sus compañeros y oponentes para cumplir con los objetivos planteados. Propone reglas y las modifica de acuerdo a las necesidades del contexto y los intereses del grupo en la práctica de actividades físicas.

3

Interactúa a través de sus habilidades sociomotrices al aceptar al otro como compañero de juego y busca el consenso sobre la manera de jugar para lograr el bienestar común y muestra una actitud de respeto evitando juegos violentos y humillantes; expresa su posición ante un conflicto con intención de resolverlo y escucha la posición de sus compañeros en los diferentes tipos de juegos. Resuelve situaciones motrices a través de estrategias colectivas y participa en la construcción de reglas de juego adaptadas a la situación y al entorno, para lograr un objetivo común en la práctica de actividades lúdicas.

2

*Este nivel tiene principalmente como base el nivel 2 de la competencia "Se desenvuelve de manera autónoma a través de su motricidad".*

1

*Este nivel tiene principalmente como base el nivel 1 de la competencia "Se desenvuelve de manera autónoma a través de su motricidad".*

---

**IV.** Competencias, capacidades y estándares de aprendizaje nacionales de la Educación Básica.



## COMPETENCIA

**Aprecia de manera crítica manifestaciones artístico-culturales.**

Se define como la interacción entre el estudiante y las manifestaciones artístico-culturales, para que puedan observarlas, investigarlas, comprenderlas y reflexionar sobre ellas. Permite al estudiante desarrollar habilidades para percibir, describir y analizar sus cualidades estéticas, para ayudarlo a apreciar y entender el arte que observa y experimenta. Supone comprender y apreciar los contextos específicos en que se originan estas manifestaciones, y entender que tener conocimiento sobre estos contextos mejora nuestra capacidad de apreciar, producir y entendernos a nosotros mismos, a otros y al entorno. También implica emitir juicios de valor cada vez más informados, basándose en los conocimientos obtenidos en el proceso de apreciación crítica.

Esta competencia implica, por parte de los estudiantes, la combinación de las siguientes capacidades:

- **Percibe manifestaciones artístico-culturales:** consiste en usar los sentidos para observar, escuchar, describir y analizar las cualidades visuales, táctiles, sonoras y kinestésicas de diversas manifestaciones artístico-culturales.
- **Contextualiza las manifestaciones culturales:** es informarse acerca de la cultura en que se origina una manifestación artística para entender cómo el contexto social, cultural e histórico de esta influye en su creación y la manera en que transmite sus significados.
- **Reflexiona creativa y críticamente:** supone interpretar las intenciones y significados de manifestaciones artístico-culturales que hayan visto o experimentado y emitir juicios de valor, entrelazando información obtenida a través de la percepción, el análisis y la comprensión de los contextos.

5

C5



**IV.** Competencias, capacidades y estándares de aprendizaje nacionales de la Educación Básica

Estándares de aprendizaje de la competencia:

# Aprecia de manera crítica manifestaciones artístico-culturales



ESTÁNDARES	EBR/EBE*	EBA
Nivel 8	Nivel destacado	Nivel destacado
Nivel 7	Nivel esperado al final del ciclo VII	Nivel esperado al final del ciclo avanzado
Nivel 6	Nivel esperado al final del ciclo VI	
Nivel 5	Nivel esperado al final del ciclo V	Nivel esperado al final del ciclo intermedio
Nivel 4	Nivel esperado al final del ciclo IV	
Nivel 3	Nivel esperado al final del ciclo III	Nivel esperado al final del ciclo inicial
Nivel 2	Nivel esperado al final del ciclo II	
Nivel 1	Nivel esperado al final del ciclo I	

\*En el caso de la modalidad de Educación Básica Especial, los estudiantes con discapacidad intelectual severa o no asociada a discapacidad tienen los mismos estándares de aprendizaje que reciben los estudiantes la Educación Básica Regular. La institución educativa y el Estado garantizan los medios, recursos y apoyos necesarios, así como las adaptaciones curriculares y organizativas que se requieren.





D

**DESTACADO**

**DESCRIPCIÓN DE LOS NIVELES DEL DESARROLLO DE LA COMPETENCIA**

D

Aprueba de manera crítica manifestaciones artístico-culturales al interpretar los códigos, principios y elementos de los lenguajes del arte, al participar vivencial y virtualmente de experiencias que amplíen sus parámetros valorativos y lo vinculen a referentes culturales de su comunidad y de otros contextos. Investiga las interrelaciones entre las manifestaciones artístico-culturales y otros campos del conocimiento. Genera hipótesis sobre las repercusiones y legado de la obra. Evalúa la pertinencia e interpreta las intenciones y significados de manifestaciones artístico-culturales y reconoce el impacto que un artista o un grupo de artistas puede tener sobre las creencias, valores y actitudes de un grupo de personas o una sociedad.

7

Aprueba de manera crítica manifestaciones artístico-culturales cuando reconoce en estas la función comunicativa de los elementos y códigos de los lenguajes de las artes de diversas épocas y lugares; comprende que generan diferentes reacciones en las personas y que existen diferentes maneras de interpretarlas según los referentes socioculturales de las personas que las aprecian. Investiga el impacto de los medios de comunicación, los cambios sociales y tecnológicos en las manifestaciones artístico-culturales contemporáneas y compara las diversas funciones que ha cumplido el arte en una variedad de contextos sociales, culturales e históricos. Integra la información recogida y describe cómo una manifestación artístico-cultural nos reta a interpretar sus ideas y significados. Evalúa la eficacia del uso de las técnicas utilizadas en comparación con la intención de la obra, de otros trabajos y artistas afines y hace comentarios sobre los impactos que puede tener una manifestación sobre aquellos que las observan o experimentan.

6

Aprueba de manera crítica manifestaciones artístico-culturales cuando describe las características fundamentales de los diversos lenguajes del arte y las culturas que los producen, y las asocia a experiencias, mensajes, emociones e ideas, siendo consciente de que generan diferentes reacciones e interpretaciones en las personas. Investiga las creencias, cosmovisiones, tradiciones y la función social de manifestaciones artístico-culturales de diversos tiempos y lugares y distingue las diferentes maneras en que se usa el arte para representar y reflejar la identidad de un grupo de personas. Integra la información recogida para describir la complejidad y la riqueza de la obra, así como para generar hipótesis sobre el significado y la intención del artista. Evalúa la eficacia del uso de las técnicas utilizadas en relación a las intenciones específicas.

5

Aprueba de manera crítica manifestaciones artístico-culturales al interpretar las cualidades expresivas de los elementos del arte, la estructura y los medios utilizados en una manifestación artístico-cultural y explica cómo transmite mensajes, ideas y sentimientos. Investiga los contextos donde se originan manifestaciones artístico-culturales tradicionales y contemporáneas e identifica cómo los cambios, las tradiciones, las creencias y los valores revelan la manera en que una determinada persona o sociedad ha vivido. Genera hipótesis sobre el significado y las diversas intenciones que puede tener una manifestación creada en contextos históricos y culturales diferentes.

4

Aprueba de manera crítica manifestaciones artístico-culturales al observar, escuchar y describir las características claves de una manifestación artístico-cultural, su forma, los medios que utiliza, su temática; describe las ideas o sentimientos que comunica. Investiga los contextos donde se origina e infiere información acerca del lugar, la época y la cultura donde fue creada. Integra la información recogida y describe de qué manera una manifestación artístico-cultural comunica ideas, sentimientos e intenciones.

3

Aprueba de manera crítica manifestaciones artístico-culturales al observar, escuchar y describir las características visuales, táctiles, sonoras y kinestésicas de estas manifestaciones, describiendo las sensaciones que le transmiten. Participa de conversaciones sobre los contextos donde se originan manifestaciones artístico-culturales y reconoce que responden a características propias de un grupo de personas, de tiempos y lugares diferentes. Expresa sus preferencias sobre manifestaciones artísticas que observa o experimenta y conversa sobre los temas, las ideas y sentimientos que comunican.

2

*Este nivel tiene principalmente como base el nivel 2 de la competencia "Crea proyectos desde los lenguajes artísticos".*

1

*Este nivel tiene principalmente como base el nivel 1 de la competencia de indagación.*

## COMPETENCIA

### Crea proyectos desde los lenguajes artísticos.

El estudiante usa los diversos lenguajes artísticos (artes visuales, música, danza, teatro, artes interdisciplinarias y otros) para expresar o comunicar mensajes, ideas y sentimientos. Pone en práctica habilidades imaginativas, creativas y reflexivas para generar ideas, planificar, concretar propuestas y evaluarlas de manera continua, para lo cual hace uso de recursos y conocimientos que ha desarrollado en su interacción con el entorno, con manifestaciones artístico-culturales diversas y con los diversos lenguajes artísticos. Experimenta, investiga y aplica los diferentes materiales, técnicas y elementos del arte con una intención específica. Así mismo, reflexiona sobre sus procesos y creaciones y los socializa con otros, con el fin de seguir desarrollando sus capacidades críticas y creativas.

Esta competencia implica la combinación de las siguientes capacidades:

- **Explora y experimenta los lenguajes del arte:** significa experimentar, improvisar y desarrollar habilidades en el uso de los medios, materiales, herramientas y técnicas de los diversos lenguajes del arte.
- **Aplica procesos creativos:** supone generar ideas, investigar, tomar decisiones y poner en práctica sus conocimientos para elaborar un proyecto artístico individual o colaborativo en relación a una intención específica.
- **Evalúa y socializa sus procesos y proyectos:** significa registrar sus experiencias, comunicar sus descubrimientos y compartir sus creaciones con otros, para profundizar en ellos y reflexionar sobre sus ideas y experiencias.



**IV.** Competencias, capacidades y estándares de aprendizaje nacionales de la Educación Básica

Estándares de aprendizaje de la competencia:

# Crea proyectos desde los lenguajes artísticos

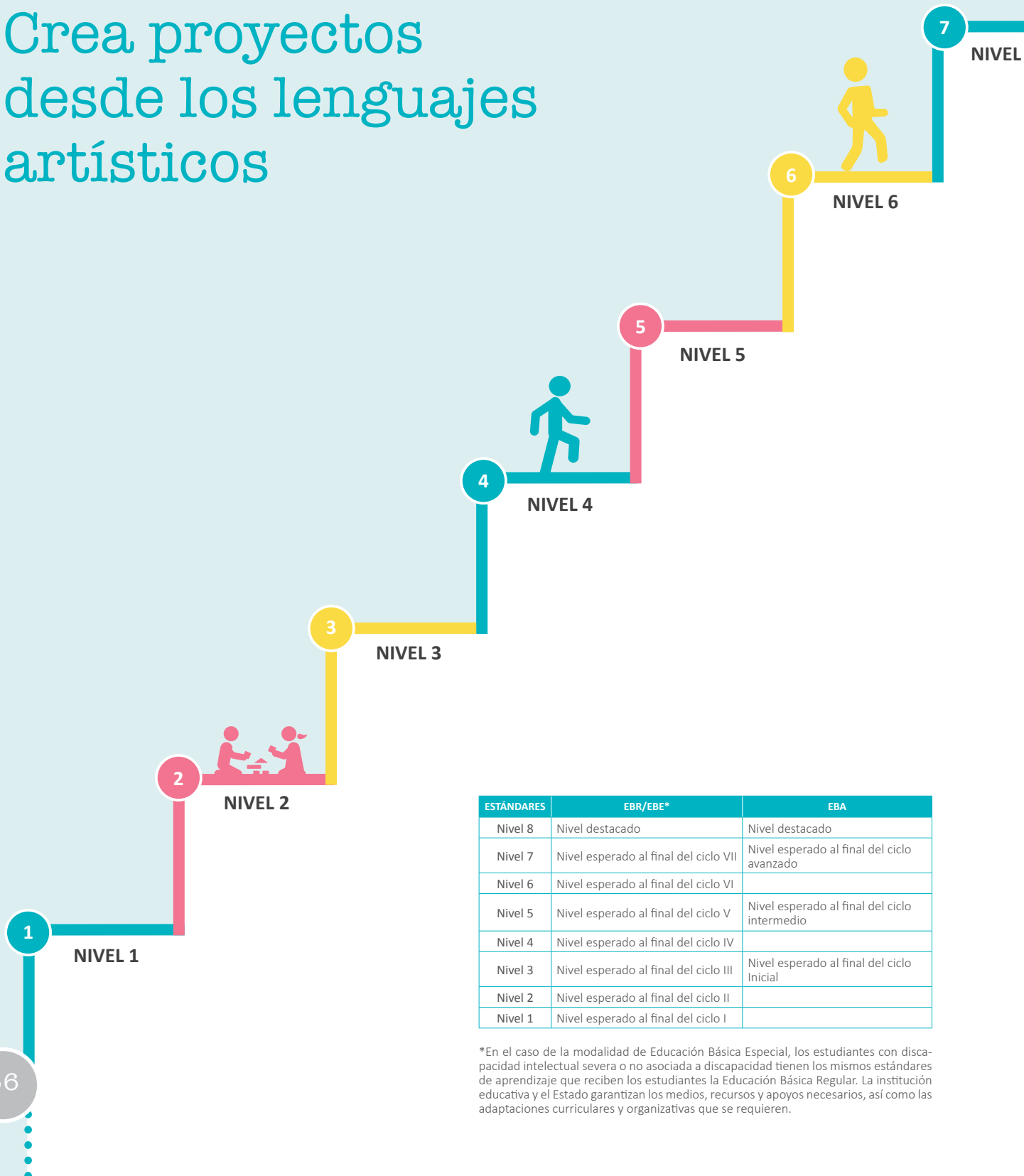

ESTÁNDARES	EBR/EBE*	EBA
Nivel 8	Nivel destacado	Nivel destacado
Nivel 7	Nivel esperado al final del ciclo VII	Nivel esperado al final del ciclo avanzado
Nivel 6	Nivel esperado al final del ciclo VI	
Nivel 5	Nivel esperado al final del ciclo V	Nivel esperado al final del ciclo intermedio
Nivel 4	Nivel esperado al final del ciclo IV	
Nivel 3	Nivel esperado al final del ciclo III	Nivel esperado al final del ciclo Inicial
Nivel 2	Nivel esperado al final del ciclo II	
Nivel 1	Nivel esperado al final del ciclo I	

\*En el caso de la modalidad de Educación Básica Especial, los estudiantes con discapacidad intelectual severa o no asociada a discapacidad tienen los mismos estándares de aprendizaje que reciben los estudiantes la Educación Básica Regular. La institución educativa y el Estado garantizan los medios, recursos y apoyos necesarios, así como las adaptaciones curriculares y organizativas que se requieren.



D

**DESTACADO**

**DESCRIPCIÓN DE LOS NIVELES DEL DESARROLLO DE LA COMPETENCIA**

Crea proyectos que integran las artes o disciplinas para encontrar la manera más efectiva de desarrollar sus ideas y demuestra el desarrollo de un estilo personal. Selecciona y combina elementos y códigos de los diversos lenguajes del arte con el fin de potenciar sus recursos comunicativos y expresivos. Investiga y muestra creciente dominio al usar medios, materiales, herramientas, técnicas y procedimientos artísticos tradicionales y contemporáneos. Genera ideas innovadoras y las concretiza en producciones creativas interdisciplinarias que proponen soluciones transformadoras para problemas culturales, sociales y ambientales específicos. Durante el proceso de creación, innova y toma riesgos para comunicar sus ideas de manera más eficaz considerando diferentes perspectivas y contextos. Mantiene un registro de cómo se han formado y desarrollado sus ideas y cómo ha elegido y aplicado medios, materiales y técnicas para lograr sus intenciones. Presenta sus proyectos usando estrategias de circulación y articulando a distintos actores de su comunidad.

D

Crea proyectos artísticos que comunican de manera efectiva ideas o asuntos pertinentes a su realidad y a audiencias en particular. Selecciona y prueba nuevas maneras de combinar elementos de los diversos lenguajes artísticos para lograr sus propósitos comunicativos y expresivos. Experimenta con medios convencionales y no convencionales, materiales y técnicas de acuerdo a sus intenciones y muestra dominio en su uso y el desarrollo inicial de un estilo personal. Innovo y toma riesgos para concretizar sus ideas y va modificando sus trabajos de acuerdo a descubrimientos que surgen en el proceso de creación artística. Genera ideas de manera interdisciplinaria y planifica proyectos artísticos de manera individual o colaborativa. Utiliza una variedad de referentes culturales, tomando en cuenta tanto prácticas tradicionales como nuevas tecnologías. Toma decisiones al combinar y manipular los elementos del arte para encontrar la manera más efectiva de comunicar mensajes, experiencias, ideas y sentimientos. Registra de manera visual y escrita los procesos usados en el desarrollo de sus propios trabajos. Planifica y adecúa sus presentaciones de acuerdo al público. Evalúa la efectividad de su proyecto, describiendo el impacto del proyecto para él mismo y para la comunidad.

7

Crea proyectos artísticos individuales o colaborativos que representan y comunican ideas e intenciones específicas. Selecciona, experimenta y usa los elementos del arte, los medios, materiales, herramientas, técnicas y procedimientos apropiados para sus necesidades de expresión y comunicación. Genera o desarrolla ideas investigando una serie de recursos asociados a conceptos, técnicas o problemas específicos personales o sociales. Planifica, diseña, improvisa y manipula elementos de los diversos lenguajes del arte para explorar el potencial de sus ideas e incorpora influencias de su propia cultura y de otras. Registra las etapas de sus procesos de creación y reflexiona sobre la efectividad de sus proyectos, modificándolos de manera continua para lograr sus intenciones. Establece estrategias de mejora para que sus proyectos tengan un mayor impacto a futuro. Planifica la presentación de sus proyectos considerando su intención y el público al que se dirige.

6

Crea proyectos artísticos individuales o colaborativos explorando formas alternativas de combinar y usar elementos, medios, materiales y técnicas artísticas y tecnologías para la resolución de problemas creativos. Genera ideas investigando una variedad de fuentes y manipulando los elementos de los diversos lenguajes de las artes (danza, música, teatro, artes visuales) para evaluar cuáles se ajustan mejor a sus intenciones. Planifica y produce trabajos que comunican ideas y experiencias personales y sociales e incorpora influencias de su propia comunidad y de otras culturas. Registra sus procesos, identifica los aspectos esenciales de sus trabajos y los va modificando para mejorarlos. Planifica los espacios de presentación considerando sus intenciones y presenta sus descubrimientos y creaciones a una variedad de audiencias. Evalúa si logra sus intenciones de manera efectiva.

5

Crea proyectos artísticos en una variedad de lenguajes que comunican experiencias, ideas, sentimientos y observaciones. Explora, selecciona y combina los elementos del arte y utiliza medios, materiales, herramientas y técnicas de los diversos lenguajes del arte para expresar de diferentes maneras sus ideas y resolver problemas creativos. Demuestra habilidad para planificar trabajos usando sus conocimientos del arte y adecúa sus procesos para ajustarse a diferentes intenciones, que se basan en observaciones o problemas del entorno natural, artístico y cultural. Comunica sus hallazgos, identificando elementos o técnicas o procesos que ha usado para enriquecer sus creaciones y mejora sus trabajos a partir de retroalimentaciones. Planifica cómo y qué necesita para compartir sus experiencias y descubrimientos hacia la comunidad educativa.

4

Crea proyectos artísticos que demuestran habilidades artísticas iniciales para comunicar ideas, sentimientos, observaciones y experiencias. Experimenta, selecciona y explora libremente las posibilidades expresivas de los elementos, medios, materiales y técnicas de los diversos lenguajes del arte. Explora ideas que surgen de su imaginación, sus experiencias o de sus observaciones y las concretiza en trabajos de artes visuales, música, teatro o danza. Comparte sus experiencias y creaciones con sus compañeros y su familia. Describe y dialoga sobre las características de sus propios trabajos y los de sus compañeros y responde a preguntas sobre ellos.

3

Crea proyectos artísticos al experimentar y manipular libremente diversos medios y materiales para descubrir sus propiedades expresivas. Explora los elementos básicos de los lenguajes del arte como el sonido, los colores y el movimiento. Explora sus propias ideas imaginativas que construye a partir de sus vivencias y las transforma en algo nuevo mediante el juego simbólico, el dibujo, la pintura, la construcción, la música y el movimiento creativo. Comparte espontáneamente sus experiencias y creaciones.

2

Crea proyectos artísticos al explorar sensorialmente y con todo su cuerpo una diversidad de materiales y medios artísticos, mientras descubre y experimenta con colores, texturas, formas, espacios, sonidos, canciones, música y movimiento.

1

---

**IV.** Competencias, capacidades y estándares de aprendizaje nacionales de la Educación Básica.



## COMPETENCIA

### Se comunica oralmente en su lengua materna.

Se define como una interacción dinámica entre uno o más interlocutores para expresar y comprender ideas y emociones. Supone un proceso activo de construcción del sentido de los diversos tipos de textos orales, ya sea de forma presencial o virtual, en los cuales el estudiante participa de forma alterna como hablante o como oyente.

Esta competencia se asume como una práctica social donde el estudiante interactúa con distintos individuos o comunidades. Al hacerlo, tiene la posibilidad de usar el lenguaje oral de manera creativa y responsable, considerando la repercusión de lo expresado o escuchado, y estableciendo una posición crítica con los medios de comunicación audiovisuales. La comunicación oral es una herramienta fundamental para la constitución de las identidades y el desarrollo personal.

Esta competencia implica la combinación de las siguientes capacidades:

- **Obtiene información del texto oral:** el estudiante recupera y extrae información explícita expresada por los interlocutores.
- **Infiere e interpreta información del texto oral:** el estudiante construye el sentido del texto a partir de relacionar información explícita e implícita para deducir una nueva información o completar los vacíos del texto oral. A partir de estas inferencias, el estudiante interpreta el sentido del texto, los recursos verbales, no verbales y gestos, el uso estético del lenguaje y las intenciones de los interlocutores con los que se relaciona en un contexto sociocultural determinado.
- **Adecúa, organiza y desarrolla las ideas de forma coherente y cohesionada:** el estudiante expresa sus ideas adaptándose al propósito, destinatario, características del tipo de texto, género discursivo y registro, considerando las normas y modos de cortesía, así como los contextos socioculturales que enmarcan la comunicación. Asimismo, expresa las ideas en torno a un tema de forma lógica, relacionándolas mediante diversos recursos cohesivos para construir el sentido de distintos tipos de textos.
- **Utiliza recursos no verbales y paraverbales de forma estratégica:** el estudiante emplea variados recursos no verbales (como gestos o movimientos corporales) o paraverbales (como el tono de la voz o silencios) según la situación comunicativa para enfatizar o matizar significados y producir determinados efectos en los interlocutores.
- **Interactúa estratégicamente con distintos interlocutores:** el estudiante intercambia los roles de hablante y oyente, alternada y dinámicamente, participando de forma pertinente, oportuna y relevante para lograr su propósito comunicativo.
- **Reflexiona y evalúa la forma, el contenido y contexto del texto oral:** los procesos de reflexión y evaluación están relacionados porque ambos suponen que el estudiante se distancie de los textos orales en los que participa. Para ello, compara y contrasta los aspectos formales y de contenido con su experiencia, el contexto donde se encuentra y diversas fuentes de información. Asimismo, emite una opinión personal sobre los aspectos formales, el contenido, y las intenciones de los interlocutores con los que interactúa, en relación al contexto sociocultural donde se encuentran.

**IV.** Competencias, capacidades y estándares de aprendizaje nacionales de la Educación Básica

Estándares de aprendizaje de la competencia:

# Se comunica oralmente en su lengua materna

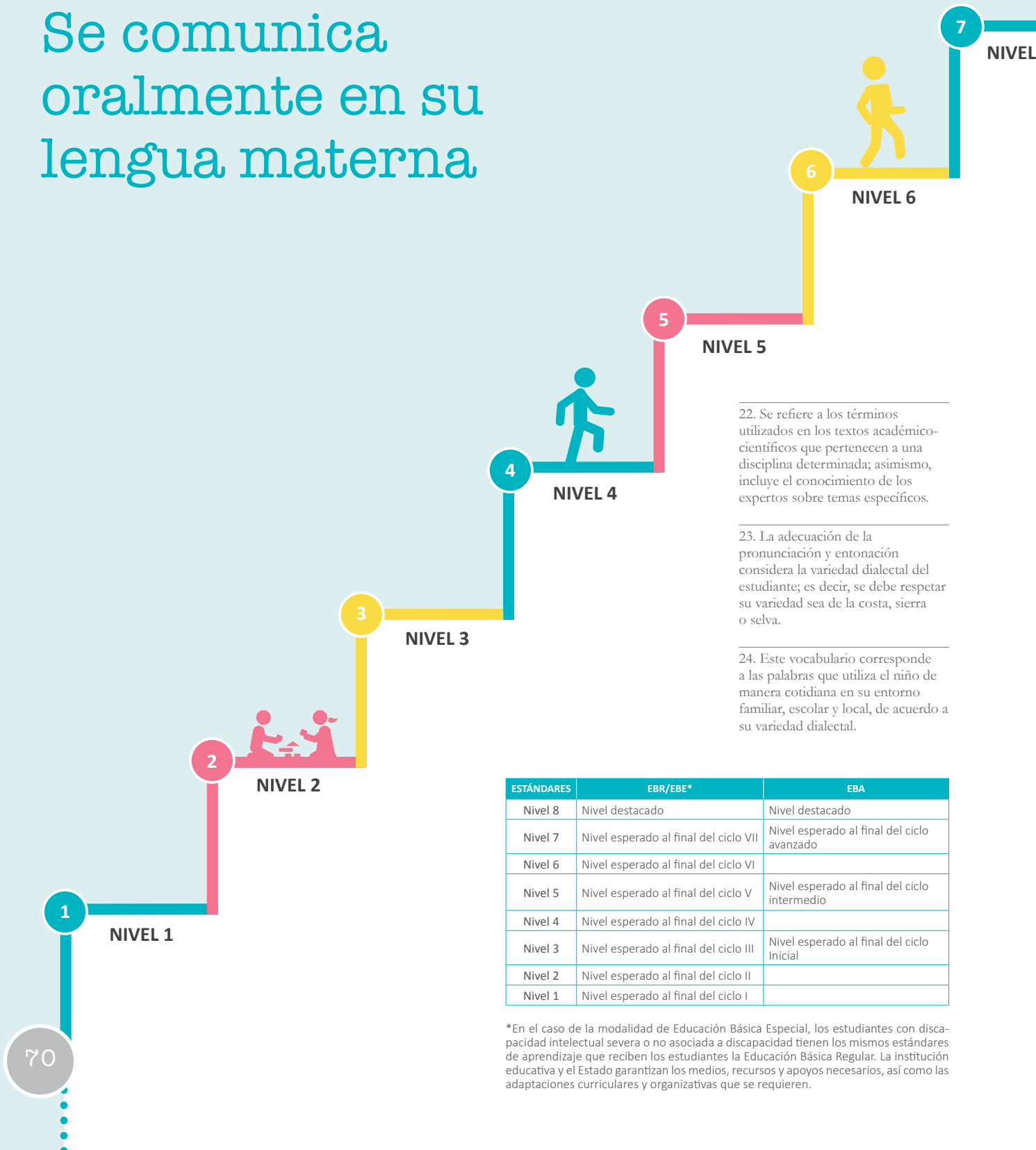

22. Se refiere a los términos utilizados en los textos académico-científicos que pertenecen a una disciplina determinada; asimismo, incluye el conocimiento de los expertos sobre temas específicos.

23. La adecuación de la pronunciación y entonación considera la variedad dialectal del estudiante; es decir, se debe respetar su variedad sea de la costa, sierra o selva.

24. Este vocabulario corresponde a las palabras que utiliza el niño de manera cotidiana en su entorno familiar, escolar y local, de acuerdo a su variedad dialectal.

ESTÁNDARES	EBR/EBE*	EBA
Nivel 8	Nivel destacado	Nivel destacado
Nivel 7	Nivel esperado al final del ciclo VII	Nivel esperado al final del ciclo avanzado
Nivel 6	Nivel esperado al final del ciclo VI	
Nivel 5	Nivel esperado al final del ciclo V	Nivel esperado al final del ciclo intermedio
Nivel 4	Nivel esperado al final del ciclo IV	
Nivel 3	Nivel esperado al final del ciclo III	Nivel esperado al final del ciclo inicial
Nivel 2	Nivel esperado al final del ciclo II	
Nivel 1	Nivel esperado al final del ciclo I	

\*En el caso de la modalidad de Educación Básica Especial, los estudiantes con discapacidad intelectual severa o no asociada a discapacidad tienen los mismos estándares de aprendizaje que reciben los estudiantes la Educación Básica Regular. La institución educativa y el Estado garantizan los medios, recursos y apoyos necesarios, así como las adaptaciones curriculares y organizativas que se requieren.





D

**DESTACADO**

**DESCRIPCIÓN DE LOS NIVELES DEL DESARROLLO DE LA COMPETENCIA**

Se comunica oralmente mediante diversos tipos de textos; interpreta la intención del interlocutor y las relaciones de poder a partir de las inferencias realizadas en discursos que contienen sesgos, falacias y ambigüedades. Se expresa adecuando su estilo a situaciones comunicativas formales e informales y a los géneros discursivos orales en que participa. Organiza y desarrolla ideas en torno a un tema y las relaciona mediante el uso de diversos recursos cohesivos, con un vocabulario especializado<sup>22</sup> y preciso; enfatiza o matiza los significados mediante el uso de recursos no verbales y paraverbales con la intención de producir efectos en los interlocutores. Reflexiona sobre el texto y evalúa la validez de la información y su efecto en los interlocutores, de acuerdo a sus conocimientos, fuentes de información y al contexto sociocultural. En un intercambio, articula y sintetiza las intervenciones de una variedad de discursos; asimismo, evalúa las ideas de los otros para contraargumentar eligiendo estratégicamente cómo y en qué momento participa.

Se comunica oralmente mediante diversos tipos de textos; infiere información relevante y conclusiones e interpreta la intención del interlocutor y las relaciones de poder en discursos que contienen sesgos, falacias y ambigüedades. Se expresa adecuándose a situaciones comunicativas formales e informales y a los géneros discursivos orales en que participa. Organiza y desarrolla sus ideas en torno a un tema y las relaciona mediante el uso de diversos recursos cohesivos; incorpora un vocabulario especializado y enfatiza los significados mediante el uso de recursos no verbales y paraverbales. Reflexiona sobre el texto y evalúa la validez de la información y su efecto en los interlocutores, de acuerdo a sus conocimientos, fuentes de información y al contexto sociocultural. En un intercambio, hace contribuciones relevantes y evalúa las ideas de los otros para contraargumentar, eligiendo estratégicamente cómo y en qué momento participa.

Se comunica oralmente mediante diversos tipos de textos; infiere el tema, propósito, hechos y conclusiones a partir de información explícita e implícita, e interpreta la intención del interlocutor en discursos que contienen ironías y sesgos. Organiza y desarrolla sus ideas en torno a un tema y las relaciona mediante el uso de diversos conectores y referentes, así como de un vocabulario variado y pertinente. Enfatiza significados mediante el uso de recursos no verbales y paraverbales. Reflexiona sobre el texto y evalúa su fiabilidad de acuerdo a sus conocimientos y al contexto sociocultural. Se expresa adecuándose a situaciones comunicativas formales e informales. En un intercambio, hace preguntas y utiliza las respuestas escuchadas para desarrollar sus ideas y sus contribuciones, tomando en cuenta los puntos de vista de otros.

Se comunica oralmente mediante diversos tipos de textos; infiere el tema, propósito, hechos y conclusiones a partir de información explícita, e interpreta la intención del interlocutor en discursos que contienen ironías. Se expresa adecuándose a situaciones comunicativas formales e informales. Organiza y desarrolla sus ideas en torno a un tema y las relaciona mediante el uso de conectores y algunos referentes, así como de un vocabulario variado y pertinente. Usa recursos no verbales y paraverbales para enfatizar lo que dice. Reflexiona y evalúa los textos escuchados a partir de sus conocimientos y el contexto sociocultural. En un intercambio, hace preguntas y contribuciones relevantes que responden a las ideas y puntos de vista de otros, enriqueciendo el tema tratado.

Se comunica oralmente mediante diversos tipos de textos; identifica información explícita; infiere e interpreta hechos, tema y propósito. Organiza y desarrolla sus ideas en torno a un tema y las relaciona mediante el uso de algunos conectores y referentes, así como de un vocabulario variado. Se apoya en recursos no verbales y paraverbales para enfatizar lo que dice. Reflexiona sobre textos escuchados a partir de sus conocimientos y experiencia. Se expresa adecuándose a situaciones comunicativas formales e informales. En un intercambio, comienza a adaptar lo que dice a las necesidades y puntos de vista de quien lo escucha, a través de comentarios y preguntas relevantes.

Se comunica oralmente mediante diversos tipos de textos; identifica información explícita, infiere e interpreta hechos y temas. Desarrolla sus ideas manteniéndose, por lo general, en el tema; utiliza algunos conectores, así como vocabulario de uso frecuente. Su pronunciación es entendible<sup>23</sup> y se apoya en recursos no verbales y paraverbales. Reflexiona sobre textos escuchados a partir de sus conocimientos y experiencia. Se expresa adecuándose a su propósito comunicativo, interlocutores y contexto. En un intercambio, participa y responde en forma pertinente a lo que le dicen.

Se comunica oralmente mediante diversos tipos de textos; identifica información explícita; realiza inferencias sencillas a partir de esta información e interpreta recursos no verbales y paraverbales de las personas de su entorno. Opina sobre lo que más/menos le gustó del contenido del texto. Se expresa espontáneamente a partir de sus conocimientos previos, con el propósito de interactuar con uno o más interlocutores conocidos en una situación comunicativa. Desarrolla sus ideas manteniéndose por lo general en el tema; utiliza vocabulario de uso frecuente<sup>24</sup> y una pronunciación entendible, se apoya en gestos y lenguaje corporal. En un intercambio, generalmente participa y responde en forma pertinente a lo que le dicen.

Se comunica oralmente, escucha lo que otros le dicen, pregunta y responde. Se expresa espontáneamente a través del lenguaje verbal apoyándose en gestos y lenguaje corporal, con el propósito de interactuar con otras personas de su entorno.

D

7

6

5

4

3

2

1

7

# 8

## COMPETENCIA

### Lee diversos tipos de textos escritos en su lengua materna.

Esta competencia se define como una interacción dinámica entre el lector, el texto y los contextos socioculturales que enmarcan la lectura. Supone para el estudiante un proceso activo de construcción del sentido, ya que el estudiante no solo decodifica o comprende la información explícita de los textos que lee sino que es capaz de interpretarlos y establecer una posición sobre ellos.

Cuando el estudiante pone en juego esta competencia utiliza saberes de distinto tipo y recursos provenientes de su experiencia lectora y del mundo que lo rodea. Ello implica tomar conciencia de la diversidad de propósitos que tiene la lectura, del uso que se hace de esta en distintos ámbitos de la vida, del papel de la experiencia literaria en la formación de lectores y de las relaciones intertextuales que se establecen entre los textos leídos. Esto es crucial en un mundo donde las nuevas tecnologías y la multimodalidad han transformado los modos de leer.

Para construir el sentido de los textos que lee, es indispensable asumir la lectura como una práctica social situada en distintos grupos o comunidades socioculturales. Al involucrarse con la lectura, el estudiante contribuye con su desarrollo personal, así como el de su propia comunidad, además de conocer e interactuar con contextos socioculturales distintos al suyo.

Esta competencia implica la combinación de las siguientes capacidades:

- **Obtiene información del texto escrito:** el estudiante localiza y selecciona información explícita en textos escritos con un propósito específico.
- **Infiere e interpreta información del texto:** el estudiante construye el sentido del texto. Para ello, establece relaciones entre la información explícita e implícita de éste para deducir una nueva información o completar los vacíos del texto escrito. A partir de estas deducciones, el estudiante interpreta la relación entre la información implícita y la información explícita, así como los recursos textuales, para construir el sentido global y profundo del texto, y explicar el propósito, el uso estético del lenguaje, las intenciones del autor, así como la relación con el contexto sociocultural del lector y del texto.
- **Reflexiona y evalúa la forma, el contenido y contexto del texto:** los procesos de reflexión y evaluación están relacionados porque ambos suponen que el estudiante se distancie de los textos escritos situados en épocas y lugares distintos, y que son presentados en diferentes soportes y formatos. Para ello, compara y contrasta aspectos formales y de contenido del texto con la experiencia, el conocimiento formal del lector y diversas fuentes de información. Asimismo, emite una opinión personal sobre aspectos formales, estéticos, contenidos de los textos considerando los efectos que producen, la relación con otros textos, y el contexto sociocultural del texto y del lector.



**IV.** Competencias, capacidades y estándares de aprendizaje nacionales de la Educación Básica

Estándares de aprendizaje de la competencia:

# Lee diversos tipos de textos escritos en su lengua materna



25. Leer, en este nivel, se refiere a la lectura no convencional -la lectura que realizan los niños sin haber adquirido el sistema de escritura alfabética-. Es decir, los niños que leen “sin saber leer”. Ello es posible dado que los niños y las niñas leen textos por sí mismos a partir de la elaboración de diversas hipótesis sobre lo que dicen los textos, relacionando sus conocimientos previos con los elementos que reconocen en los textos: imágenes, indicios, palabras, letras, entre otros.

ESTÁNDARES	EBR/EBE*	EBA
Nivel 8	Nivel destacado	Nivel destacado
Nivel 7	Nivel esperado al final del ciclo VII	Nivel esperado al final del ciclo avanzado
Nivel 6	Nivel esperado al final del ciclo VI	
Nivel 5	Nivel esperado al final del ciclo V	Nivel esperado al final del ciclo intermedio
Nivel 4	Nivel esperado al final del ciclo IV	
Nivel 3	Nivel esperado al final del ciclo III	Nivel esperado al final del ciclo inicial
Nivel 2	Nivel esperado al final del ciclo II	
Nivel 1	Nivel esperado al final del ciclo I	

\*En el caso de la modalidad de Educación Básica Especial, los estudiantes con discapacidad intelectual severa o no asociada a discapacidad tienen los mismos estándares de aprendizaje que reciben los estudiantes la Educación Básica Regular. La institución educativa y el Estado garantizan los medios, recursos y apoyos necesarios, así como las adaptaciones curriculares y organizativas que se requieren.



D

**DESTACADO**

**DESCRIPCIÓN DE LOS NIVELES DEL DESARROLLO DE LA COMPETENCIA**

D

Lee diversos tipos de textos con estructuras complejas, principalmente de naturaleza analítica y reflexiva, con vocabulario variado y especializado. Interpreta y reinterpreta el texto a partir del análisis de énfasis y matices intencionados, valiéndose de otros textos y reconociendo distintas posturas y sentidos. Reflexiona sobre formas y contenidos del texto y asume una posición sobre las relaciones de poder que este presenta. Evalúa el uso del lenguaje, la validez de la información, el estilo del texto, la intención de estrategias discursivas y recursos textuales. Explica el efecto del texto en el lector así como la influencia de los valores y posturas del autor en relación al contexto sociocultural en el que el texto fue escrito.

7

Lee diversos tipos de textos con estructuras complejas, vocabulario variado y especializado. Integra información contrapuesta y ambigua que está en distintas partes del texto. Interpreta el texto considerando información relevante y de detalle para construir su sentido global, valiéndose de otros textos y reconociendo distintas posturas y sentidos. Reflexiona sobre formas y contenidos del texto y asume una posición sobre las relaciones de poder que este presenta. Evalúa el uso del lenguaje, la validez de la información, el estilo del texto, la intención de estrategias discursivas y recursos textuales. Explica el efecto del texto en el lector a partir de su conocimiento y del contexto sociocultural en el que fue escrito.

6

Lee diversos tipos de texto con estructuras complejas y vocabulario variado. Integra información contrapuesta que está en distintas partes del texto. Interpreta el texto considerando información relevante y complementaria para construir su sentido global, valiéndose de otros textos. Reflexiona sobre formas y contenidos del texto a partir de su conocimiento y experiencia. Evalúa el uso del lenguaje, la intención de los recursos textuales y el efecto del texto en el lector a partir de su conocimiento y del contexto sociocultural.

5

Lee diversos tipos de textos con varios elementos complejos en su estructura y con vocabulario variado. Obtiene información e integra datos que están en distintas partes del texto. Realiza inferencias locales a partir de información explícita e implícita. Interpreta el texto considerando información relevante y complementaria para construir su sentido global. Reflexiona sobre aspectos variados del texto a partir de su conocimiento y experiencia. Evalúa el uso del lenguaje, la intención de los recursos textuales y el efecto del texto en el lector a partir de su conocimiento y del contexto sociocultural.

4

Lee diversos tipos de textos que presentan estructura simple con algunos elementos complejos y con vocabulario variado. Obtiene información poco evidente distinguiéndola de otras próximas y semejantes. Realiza inferencias locales a partir de información explícita e implícita. Interpreta el texto considerando información relevante para construir su sentido global. Reflexiona sobre sucesos e ideas importantes del texto y explica la intención de los recursos textuales más comunes a partir de su conocimiento y experiencia.

3

Lee diversos tipos de textos de estructura simple en los que predominan palabras conocidas e ilustraciones que apoyan las ideas centrales. Obtiene información poco evidente distinguiéndola de otra semejante y realiza inferencias locales a partir de información explícita. Interpreta el texto considerando información recurrente para construir su sentido global. Opina sobre sucesos e ideas importantes del texto a partir de su propia experiencia.

2

Lee<sup>25</sup> diversos tipos de textos que tratan temas reales o imaginarios que le son cotidianos, en los que predominan palabras conocidas y que se acompañan con ilustraciones. Construye hipótesis o predicciones sobre la información contenida en los textos y demuestra comprensión de las ilustraciones y de algunos símbolos escritos que transmiten información. Expresa sus gustos y preferencias en relación a los textos leídos a partir de su propia experiencia. Utiliza algunas convenciones básicas de los textos escritos.

1

*Este nivel tiene como base principalmente el nivel 1 de la competencia "Se comunica oralmente".*

---

**IV.** Competencias, capacidades y estándares de aprendizaje nacionales de la Educación Básica.



## COMPETENCIA

### Escribe diversos tipos de textos en su lengua materna.

Esta competencia se define como el uso del lenguaje escrito para construir sentidos en el texto y comunicarlos a otros. Se trata de un proceso reflexivo porque supone la adecuación y organización de los textos considerando los contextos y el propósito comunicativo, así como la revisión permanente de lo escrito con la finalidad de mejorarlo.

En esta competencia, el estudiante pone en juego saberes de distinto tipo y recursos provenientes de su experiencia con el lenguaje escrito y del mundo que lo rodea. Utiliza el sistema alfabético y un conjunto de convenciones de la escritura, así como diferentes estrategias para ampliar ideas, enfatizar o matizar significados en los textos que escribe. Con ello, toma conciencia de las posibilidades y limitaciones que ofrece el lenguaje, la comunicación y el sentido. Esto es fundamental para que el estudiante se pueda comunicar de manera escrita, utilizando las tecnologías que el mundo moderno ofrece y aprovechando los distintos formatos y tipos de textos que el lenguaje le permite.

Para construir el sentido de los textos que escribe, es indispensable asumir la escritura como una práctica social. Además de participar en la vida social, esta competencia supone otros propósitos, como la construcción de conocimientos o el uso estético del lenguaje. Al involucrarse con la escritura, se ofrece la posibilidad de interactuar con otras personas empleando el lenguaje escrito de manera creativa y responsable.

Esta competencia implica la combinación de las siguientes capacidades:

- **Adecúa el texto a la situación comunicativa:** el estudiante considera el propósito, destinatario, tipo de texto, género discursivo y registro que utilizará al escribir los textos, así como los contextos socioculturales que enmarcan la comunicación escrita.
- **Organiza y desarrolla las ideas de forma coherente y cohesionada:** el estudiante ordena lógicamente las ideas en torno a un tema, ampliándolas y complementándolas, estableciendo relaciones de cohesión entre ellas y utilizando un vocabulario pertinente.
- **Utiliza convenciones del lenguaje escrito de forma pertinente:** el estudiante usa de forma apropiada recursos textuales para garantizar la claridad, el uso estético del lenguaje y el sentido del texto escrito.
- **Reflexiona y evalúa la forma, el contenido y contexto del texto escrito:** el estudiante se distancia del texto que ha escrito para revisar de manera permanente el contenido, la coherencia, cohesión y adecuación a la situación comunicativa con la finalidad de mejorarlo. También implica analizar, comparar y contrastar las características de los usos del lenguaje escrito y sus posibilidades, así como su repercusión en otras personas o su relación con otros textos según el contexto sociocultural.

## Estándares de aprendizaje de la competencia:

# Escribe diversos tipos de textos en su lengua materna



26. Para evaluar la coherencia de un texto, en todos los niveles del mapa, se consideran algunos criterios relacionados a los vicios que los escritores deben evitar: saltos inesperados de información, digresiones (añadir información no relevante), repetición y contradicción de ideas, así como vacíos de información.

27. La habilidad “estructura en párrafos” alude a la distribución de ideas en textos, como, por ejemplo, cuentos, novelas, ensayos, descripciones, entre otros. Las

demás habilidades descritas aluden también a la producción de otros tipos de textos, como, por ejemplo, afiches, avisos, organizadores de información, entre otros.

28. Se refiere al uso del punto y seguido para expresar expresiones e ideas, y el punto aparte para separar párrafos.

29. Escribir, a partir de este nivel, se refiere a la escritura convencional. Se espera que los estudiantes se inicien en esta escritura en el primer grado y la consoliden en el segundo grado de primaria.

30. En las capacidades descritas por grado se especifican, algunas de las relaciones entre las ideas que establecen los estudiantes y los conectores que usan al escribir.

31. Los recursos ortográficos básicos considerados son: mayúsculas en nombres de personas y al inicio de un texto, punto final, dos puntos, comas, viñetas o guiones en enumeraciones, y signos de interrogación y admiración (en el III ciclo se consideran solo los subrayados).

32. Escribir en este nivel se refiere a la escritura no convencional; es decir, los estudiantes producen textos en los que ponen en juego sus hipótesis de escritura: hipótesis de cantidad (“hace falta un cierto número de caracteres cuando se trata de escribir algo”), hipótesis de variedad (“para poder leer cosas diferentes debe haber una diferencia objetiva en las escrituras”), hipótesis silábica (“cada letra vale por una sílaba”), hipótesis silábico-alfabética (“descubre que la sílaba está compuesta por varios elementos menores: a veces escribe las letras correspondientes a la sílaba y a veces continúa escribiendo una letra por sílaba”) e hipótesis alfabética (“comprende que cada uno de los caracteres de la escritura corresponden a valores sonoros menores de la sílaba, y realiza sistemáticamente un análisis sonoro de los fonemas de las palabras que va a escribir”) (Ferreiro y Teberosky, 2005).





D

**DESTACADO**

**DESCRIPCIÓN DE LOS NIVELES DEL DESARROLLO DE LA COMPETENCIA**

D

Escribe diversos tipos de textos de forma reflexiva. Adecúa su texto al destinatario, propósito, el registro y el estilo a partir de su experiencia previa, de fuentes de información complementarias y divergentes, y de su conocimiento del contexto histórico y sociocultural. Organiza y desarrolla lógicamente las ideas en torno a un tema<sup>26</sup>, y las estructura en párrafos, capítulos y apartados, considerando estructuras sintéticas de acuerdo a distintos géneros discursivos. Establece relaciones entre ideas a través del uso preciso de diversos recursos cohesivos. Emplea vocabulario variado, especializado y preciso, así como una variedad de recursos ortográficos y textuales para darle claridad y sentido a su texto. Reflexiona y evalúa de manera permanente la validez de la información, el uso de estructuras sintácticas con fines comunicativos y el estilo en el texto que escribe; controla el lenguaje para analizar críticamente diversas posturas, posicionar ideas, contraargumentar, reforzar, matizar o sugerir sentidos y producir diversos efectos en el lector según la situación comunicativa.

7

Escribe diversos tipos de textos de forma reflexiva. Adecúa su texto al destinatario, propósito y el registro a partir de su experiencia previa, de fuentes de información complementarias y divergentes, y de su conocimiento del contexto histórico y sociocultural. Organiza y desarrolla lógicamente las ideas en torno a un tema, y las estructura en párrafos, capítulos o apartados de acuerdo a distintos géneros discursivos. Establece relaciones entre ideas a través del uso preciso de diversos recursos cohesivos. Emplea vocabulario variado, especializado y preciso, así como una variedad de recursos ortográficos y textuales para darle claridad y sentido a su texto. Reflexiona y evalúa de manera permanente la validez de la información, la coherencia y cohesión de las ideas en el texto que escribe; controla el lenguaje para contraargumentar, reforzar o sugerir sentidos y producir diversos efectos en el lector según la situación comunicativa.

6

Escribe diversos tipos de textos de forma reflexiva. Adecúa su texto al destinatario, propósito y el registro a partir de su experiencia previa y de fuentes de información complementarias. Organiza y desarrolla lógicamente las ideas en torno a un tema, y las estructura en párrafos y subtítulos de acuerdo a algunos géneros discursivos. Establece relaciones entre ideas a través del uso adecuado de varios tipos de conectores, referentes y emplea vocabulario variado. Utiliza recursos ortográficos y textuales para separar y aclarar expresiones e ideas, así como diferenciar el significado de las palabras con la intención de darle claridad y sentido a su texto. Reflexiona y evalúa de manera permanente la coherencia y cohesión de las ideas en el texto que escribe, así como el uso del lenguaje para argumentar, reforzar o sugerir sentidos y producir diversos efectos en el lector según la situación comunicativa.

5

Escribe diversos tipos de textos de forma reflexiva. Adecúa su texto al destinatario, propósito y el registro, a partir de su experiencia previa y de algunas fuentes de información complementarias. Organiza y desarrolla lógicamente las ideas en torno a un tema y las estructura en párrafos.<sup>27</sup> Establece relaciones entre ideas a través del uso adecuado de algunos tipos de conectores y de referentes; emplea vocabulario variado. Utiliza recursos ortográficos para separar expresiones, ideas y párrafos<sup>28</sup> con la intención de darle claridad y sentido a su texto. Reflexiona y evalúa de manera permanente la coherencia y cohesión de las ideas en el texto que escribe, así como el uso del lenguaje para argumentar o reforzar sentidos y producir efectos en el lector según la situación comunicativa.

4

Escribe diversos tipos de textos de forma reflexiva. Adecúa su texto al destinatario, propósito y el registro a partir de su experiencia previa y de alguna fuente de información. Organiza y desarrolla lógicamente las ideas en torno a un tema. Establece relaciones entre ideas a través del uso adecuado de algunos tipos de conectores y de referentes; emplea vocabulario variado. Utiliza recursos ortográficos básicos para darle claridad y sentido a su texto. Reflexiona sobre la coherencia y cohesión de las ideas en el texto que escribe, y opina acerca del uso de algunos recursos textuales para reforzar sentidos y producir efectos en el lector según la situación comunicativa.

3

Escribe<sup>29</sup> diversos tipos de textos de forma reflexiva. Adecúa al propósito y el destinatario a partir de su experiencia previa. Organiza y desarrolla lógicamente las ideas en torno a un tema. Establece relaciones entre ideas a través del uso adecuado de algunos tipos de conectores<sup>30</sup> y emplea vocabulario de uso frecuente. Separa adecuadamente las palabras y utiliza algunos recursos ortográficos básicos<sup>31</sup> para darle claridad y sentido a su texto. Reflexiona sobre las ideas más importantes en el texto que escribe y opina acerca del uso de algunos recursos ortográficos según la situación comunicativa.

2

Escribe<sup>32</sup> a partir de sus hipótesis de escritura diversos tipos de textos sobre temas variados considerando el propósito y el destinatario a partir de su experiencia previa. Desarrolla sus ideas en torno a un tema con la intención de transmitir ideas o emociones. Sigue la linealidad y direccionalidad de la escritura.

1

*Este nivel tiene como base principalmente el nivel 1 de la competencia "Se comunica oralmente en su lengua materna".*

10

COMPETENCIA

Se comunica oralmente en castellano como segunda lengua.

Se define como una interacción dinámica entre uno o más interlocutores para expresar y comprender ideas y emociones. Supone un proceso activo de construcción del sentido de los diversos tipos de textos orales, ya que el estudiante alterna los roles de hablante y oyente con el fin de lograr su propósito comunicativo. El estudiante pone en juego saberes de distinto tipo y recursos provenientes del lenguaje oral y del mundo que lo rodea. Esto significa considerar los modos de cortesía de acuerdo al contexto sociocultural, así como los recursos no verbales y paraverbales y las diversas estrategias de manera pertinente para expresarse, intercambiar información, persuadir, consensuar, entre otros fines. De igual forma, supone tomar conciencia del impacto de las nuevas tecnologías en la oralidad.

La comunicación oral es una herramienta fundamental para la constitución de las identidades y el desarrollo personal. Esta competencia se asume como una práctica social donde el estudiante interactúa con distintos individuos o comunidades socioculturales, ya sea de forma presencial o virtual. Al hacerlo, tiene la posibilidad de usar el lenguaje oral de manera creativa y responsable, considerando la repercusión de lo expresado o escuchado, y estableciendo una posición crítica con los medios de comunicación audiovisuales. Esta competencia implica la combinación de las siguientes capacidades:

- **Obtiene información del texto oral:** el estudiante recupera y extrae información explícita expresada por los interlocutores.
- **Infiere e interpreta información del texto oral:** el estudiante construye el sentido del texto a partir de relacionar información explícita e implícita para deducir una nueva información o completar los vacíos del texto oral. A partir de estas inferencias, el estudiante interpreta el sentido del texto, los recursos verbales, no verbales y gestos, el uso estético del lenguaje y las intenciones de los interlocutores con los que se relaciona en un contexto sociocultural determinado.
- **Adecúa, organiza y desarrolla el texto de forma coherente y cohesionada:** el estudiante expresa sus ideas adaptándose al propósito, destinatario, características del tipo de texto, género discursivo y registro, considerando las normas y modos de cortesía, así como los contextos socioculturales que enmarcan la comunicación. Asimismo, expresa las ideas en torno a un tema de forma lógica, relacionándolas mediante diversos recursos cohesivos para construir el sentido de distintos tipos de textos y géneros discursivos.
- **Utiliza recursos no verbales y paraverbales de forma estratégica:** el estudiante emplea variados recursos no verbales (como gestos o movimientos corporales) o paraverbales (como el tono de la voz o silencios) según la situación comunicativa para enfatizar o matizar significados y producir determinados efectos en los interlocutores.



- **Interactúa estratégicamente con distintos interlocutores:** el estudiante intercambia los roles de hablante y oyente alternada y dinámicamente, participando de forma pertinente, oportuna y relevante para lograr su propósito comunicativo.
- **Reflexiona y evalúa la forma, el contenido y contexto del texto oral:** los procesos de reflexión y evaluación están relacionados porque ambos suponen que el estudiante se distancie de los textos orales en los que participa. Para ello, compara y contrasta los aspectos formales y de contenido con su experiencia, el contexto donde se encuentra y diversas fuentes de información. Asimismo, emite una opinión personal sobre los aspectos formales, el contenido, y las intenciones de los interlocutores con los que interactúa, en relación al contexto sociocultural donde se encuentran.

**IV.** Competencias, capacidades y estándares de aprendizaje nacionales de la Educación Básica

Estándares de aprendizaje<sup>33</sup> de la competencia:

# Se comunica oralmente en castellano como segunda lengua



<sup>33</sup> Se consideró a los niveles de dominio de la lengua como insumo para la elaboración de los estándares de aprendizaje.

ESTÁNDARES	EBR/EBE*	EBA
Nivel 8	Nivel destacado	Nivel destacado
Nivel 7	Nivel esperado al final del ciclo VII	Nivel esperado al final del ciclo avanzado
Nivel 6	Nivel esperado al final del ciclo VI	
Nivel 5	Nivel esperado al final del ciclo V	Nivel esperado al final del ciclo intermedio
Nivel 4	Nivel esperado al final del ciclo IV	
Nivel 3	Nivel esperado al final del ciclo III	Nivel esperado al final del ciclo inicial
Nivel 2	Nivel esperado al final del ciclo II	
Nivel 1	Nivel esperado al final del ciclo I	

\*En el caso de la modalidad de Educación Básica Especial, los estudiantes con discapacidad intelectual severa o no asociada a discapacidad tienen los mismos estándares de aprendizaje que reciben los estudiantes la Educación Básica Regular. La institución educativa y el Estado garantizan los medios, recursos y apoyos necesarios, así como las adaptaciones curriculares y organizativas que se requieren.



D

**DESTACADO**

**DESCRIPCIÓN DE LOS NIVELES DEL DESARROLLO DE LA COMPETENCIA**

D

Se comunica oralmente mediante diversos tipos de textos. Interpreta las intenciones del interlocutor. Se expresa adecuándose al propósito, a su interlocutor, al género discursivo y a los registros; usa lenguaje figurado y vocabulario especializado. Organiza y desarrolla ideas en torno a un tema y las relaciona mediante recursos cohesivos. Utiliza recursos no verbales y paraverbales para asegurar el sentido del texto con la intención de producir efecto en el interlocutor. Reflexiona y evalúa sobre lo que escucha de acuerdo a sus conocimientos del tema y del contexto sociocultural. En un intercambio aporta con información relevante.

7

Se comunica oralmente mediante diversos tipos de textos. Interpreta las intenciones del interlocutor. Se expresa adecuándose al propósito, a su interlocutor, al género discursivo y a los registros; usa vocabulario especializado. Organiza y desarrolla ideas en torno a un tema y las relaciona mediante recursos cohesivos. Utiliza recursos no verbales y paraverbales para producir efecto en el interlocutor. Reflexiona y evalúa sobre lo que escucha de acuerdo a sus conocimientos del tema y del contexto sociocultural. En un intercambio, participa sustentando sus ideas.

6

Se comunica oralmente mediante diversos tipos de textos. Infiere el tema e interpreta el propósito reconociendo la intención comunicativa del interlocutor. Se expresa adecuando su texto oral a situaciones comunicativas formales e informales; usa vocabulario variado. Organiza y desarrolla sus ideas en torno a un tema incorporando diversas fuentes de información. Utiliza recursos no verbales y paraverbales en diferentes contextos. Evalúa y opina sobre un texto justificando su posición. En un intercambio, participa espontáneamente para contribuir eficazmente al tema.

5

Se comunica oralmente mediante diversos tipos de textos en registros formales e informales. Infiere el tema e interpreta el propósito comunicativo del interlocutor y reconoce información relevante. Se expresa adecuando su texto oral a situaciones comunicativas formales e informales usando vocabulario variado. Organiza y desarrolla ideas en torno a un tema relacionándolas mediante el uso de algunos conectores y referentes. Utiliza recursos no verbales y paraverbales. Opina sobre un texto justificando su posición. En un intercambio con sus pares expresa sus ideas ampliándolas y vinculándolas a un tema.

4

Se comunica oralmente mediante textos orales sencillos de vocabulario variado. Interpreta el propósito comunicativo del interlocutor, reconoce y relaciona información relevante. Se expresa brevemente organizando la información en torno a un tema usando vocabulario cotidiano. Utiliza recursos no verbales y paraverbales. Opina brevemente sobre un texto. En un intercambio, formula y responde preguntas a su interlocutor.

3

Se comunica oralmente mediante textos breves y sencillos de vocabulario frecuente. Infiere el propósito comunicativo y reconoce los recursos no verbales y paraverbales del interlocutor. Se expresa brevemente organizando la información mediante frases cotidianas para comunicar gustos, necesidades básicas, emociones y acciones concretas. Utiliza recursos no verbales, gestuales y corporales para hacer efectiva la situación comunicativa. Indica qué le gusta o le disgusta de lo escuchado. En un intercambio, formula preguntas (a partir de la toma de turnos de su entorno cultural) y responde de forma básica a su interlocutor usando algunas frases de su lengua materna si fuera necesario.

2

Se comunica oralmente mediante palabras o frases breves. Obtiene información de textos acompañados de expresiones corporales, gestos y tono de voz de su interlocutor. Responde a través de algunas palabras aisladas, con apoyo de gestos y expresiones corporales y de su lengua materna.

1

*Este nivel tiene como base el nivel 1 de la competencia "Se comunica oralmente en su lengua materna".*

---

**IV.** Competencias, capacidades y estándares de aprendizaje nacionales de la Educación Básica.



## COMPETENCIA

### Lee textos escritos en castellano como segunda lengua.

Esta competencia se define como una interacción dinámica entre el lector, el texto y los contextos socioculturales que enmarcan la lectura. Supone un proceso activo de construcción del sentido, ya que el estudiante no solo decodifica o comprende la información explícita de los textos que lee sino que es capaz de interpretarlos y establecer una posición sobre ellos.

En esta competencia el estudiante pone en juego saberes de distinto tipo y recursos provenientes de su experiencia lectora y del mundo que lo rodea. Ello implica tomar conciencia de la diversidad de propósitos que tiene la lectura, del uso que se hace de esta en distintos ámbitos de la vida, del papel de la experiencia literaria en la formación de lectores y de las relaciones intertextuales que se establecen entre los textos leídos. Esto es crucial en un mundo donde las nuevas tecnologías y la multimodalidad han transformado los modos de leer.

Para construir el sentido de los textos que lee, es indispensable que el estudiante asuma que la lectura en castellano como segunda lengua es una práctica social situada en distintos grupos o comunidades de lectores que contribuye con su desarrollo personal, así como el de su propia comunidad, además de conocer e interactuar con contextos socioculturales distintos al suyo.

Esta competencia implica la combinación de las siguientes capacidades:

- **Obtiene información del texto escrito:** el estudiante localiza y selecciona información explícita en textos escritos con un propósito específico.
- **Infiere e interpreta información del texto:** el estudiante construye el sentido del texto. Para ello, establece relaciones entre la información explícita e implícita de éste para deducir una nueva información o completar los vacíos del texto escrito. A partir de estas deducciones, el estudiante interpreta la relación entre la información implícita y la información explícita, así como los recursos textuales, para construir el sentido global y profundo del texto, y explicar el propósito, el uso estético del lenguaje, las intenciones del autor, así como la relación con el contexto sociocultural del lector y del texto.
- **Reflexiona y evalúa la forma, el contenido y contexto del texto:** los procesos de reflexión y evaluación están relacionados porque ambos suponen que el estudiante se distancie de los textos escritos situados en épocas y lugares distintos, y que son presentados en diferentes soportes y formatos. Para ello, compara y contrasta aspectos formales y de contenido del texto con la experiencia, el conocimiento formal del lector y diversas fuentes de información. Asimismo, emite una opinión personal sobre aspectos formales, estéticos, contenidos de los textos considerando los efectos que producen, la relación con otros textos, y el contexto sociocultural del texto y del lector.

**IV.** Competencias, capacidades y estándares de aprendizaje nacionales de la Educación Básica

Estándares de aprendizaje de la competencia:

# Lee textos escritos en castellano como segunda lengua



ESTÁNDARES	EBR/EBE*	EBA
Nivel 8	Nivel destacado	Nivel destacado
Nivel 7	Nivel esperado al final del ciclo VII	Nivel esperado al final del ciclo avanzado
Nivel 6	Nivel esperado al final del ciclo VI	
Nivel 5	Nivel esperado al final del ciclo V	Nivel esperado al final del ciclo intermedio
Nivel 4	Nivel esperado al final del ciclo IV	
Nivel 3	Nivel esperado al final del ciclo III	Nivel esperado al final del ciclo Inicial
Nivel 2	Nivel esperado al final del ciclo II	
Nivel 1	Nivel esperado al final del ciclo I	

\*En el caso de la modalidad de Educación Básica Especial, los estudiantes con discapacidad intelectual severa o no asociada a discapacidad tienen los mismos estándares de aprendizaje que reciben los estudiantes la Educación Básica Regular. La institución educativa y el Estado garantizan los medios, recursos y apoyos necesarios, así como las adaptaciones curriculares y organizativas que se requieren.





D

**DESTACADO**

**DESCRIPCIÓN DE LOS NIVELES DEL DESARROLLO DE LA COMPETENCIA**

D

Lee críticamente diversos tipos de textos con estructuras complejas, vocabulario variado y especializado. Interpreta el sentido global del texto. Evalúa la efectividad del contenido del texto y explica la intención de los elementos formales. Reflexiona críticamente sobre el texto y lo relaciona con el contexto sociocultural e ideológico en el que fue escrito.

7

Lee críticamente diversos tipos de textos complejos que tienen vocabulario variado y especializado. Interpreta integrando información para construir el sentido global de un texto contrastándolo con otros textos que presentan ideas diferentes y su contexto sociocultural. Evalúa la efectividad del contenido del texto y explica la intención de diversos elementos formales. Reflexiona sobre distintos sucesos e ideas del texto, y lo relaciona con el contexto sociocultural e ideológico en el que fue escrito.

6

Lee críticamente diversos tipos de textos complejos que tienen vocabulario variado. Relaciona información ubicada en distintas partes del texto, infiere el propósito comunicativo, el tema central y las ideas principales. Interpreta integrando información para construir el sentido de un texto relacionándolo con otros textos y su contexto sociocultural. Explica la intención de elementos formales del texto. Opina sobre sucesos e ideas del texto, y lo relaciona con el contexto sociocultural en el que fue escrito.

5

Lee críticamente diversos tipos de textos con algunos elementos complejos que presentan vocabulario variado. Relaciona información ubicada en distintas partes del texto, infiere el propósito comunicativo, el tema central y las ideas principales. Interpreta integrando información explícita e implícita para construir el sentido de un texto relacionándolo con su contexto sociocultural. Reconoce la utilidad de elementos formales. Opina sobre sucesos e ideas del texto justificando su posición.

4

Lee críticamente diversos tipos de textos de estructura simple que presentan vocabulario variado. Identifica y relaciona información ubicada en distintas partes del texto (semejanzas y diferencias), infiere el propósito y el tema central e interpreta el sentido de un texto relacionándolo con alguna situación de su contexto sociocultural. Reconoce la utilidad de elementos formales básicos en el texto. Opina de forma breve sobre las ideas del texto.

3

Lee críticamente diversos tipos de textos breves de estructura simple que tratan sobre temas cotidianos, en los que predomina vocabulario conocido e ilustraciones. Identifica y relaciona información ubicada en distintas partes del texto. Expresa sus gustos y preferencias sobre el contenido de un texto en su lengua materna.

2

*Este nivel tiene como base el nivel 2 de la competencia "Se comunica oralmente en su lengua materna".*

1

*Este nivel tiene como base el nivel 1 de la competencia "Se comunica oralmente en su lengua materna".*

12

COMPETENCIA

**Escribe diversos tipos de textos en castellano como segunda lengua.**

Esta competencia se define como el uso del lenguaje escrito para construir sentidos en el texto y comunicarlos a otros. Se trata de un proceso reflexivo porque supone la adecuación y organización de los textos considerando los contextos y el propósito comunicativo, así como la revisión permanente de lo escrito con la finalidad de mejorarlo.

El estudiante pone en juego saberes de distinto tipo y recursos provenientes de su experiencia con el lenguaje escrito y del mundo que lo rodea. Utiliza el sistema alfabético y un conjunto de convenciones de la escritura, así como diferentes estrategias para ampliar ideas, enfatizar o matizar significados en los textos que escribe. Con ello, toma conciencia de las posibilidades y limitaciones que ofrecen el lenguaje y la comunicación. Esto es crucial en una época dominada por nuevas tecnologías que han transformado la naturaleza de la comunicación escrita.

Para construir el sentido de los textos que escribe, es indispensable asumir la escritura como una práctica social que permite participar en distintos grupos o comunidades socioculturales. Además de participar en la vida social, esta competencia supone otros propósitos, como la construcción de conocimientos o el uso estético del lenguaje. Al involucrarse con la escritura, se ofrece la posibilidad de interactuar con otras personas empleando el lenguaje escrito de manera creativa y responsable, teniendo en cuenta su repercusión en los demás.

Esta competencia implica la combinación de las siguientes capacidades:

- **Adecúa el texto a la situación comunicativa:** el estudiante considera el propósito, destinatario, tipo de texto, género discursivo y registro que utilizará al escribir los textos, así como los contextos socioculturales que enmarcan la comunicación escrita.
- **Organiza y desarrolla las ideas de forma coherente y cohesionada:** el estudiante ordena lógicamente las ideas en torno a un tema, ampliándolas y complementándolas, estableciendo relaciones de cohesión entre ellas y utilizando un vocabulario pertinente.
- **Utiliza convenciones del lenguaje escrito de forma pertinente:** el estudiante usa de forma apropiada recursos textuales para garantizar la claridad, el uso estético del lenguaje y el sentido del texto escrito.
- **Reflexiona y evalúa la forma, el contenido y contexto del texto escrito:** el estudiante se distancia del texto que ha escrito para revisar de manera permanente el contenido, la coherencia, cohesión y adecuación a la situación comunicativa con la finalidad de mejorarlo. También implica analizar, comparar y contrastar las características de los usos del lenguaje escrito y sus posibilidades, así como su repercusión en otras personas o su relación con otros textos según el contexto sociocultural.



**IV.** Competencias, capacidades y estándares de aprendizaje nacionales de la Educación Básica

Estándares de aprendizaje de la competencia:

# Escribe diversos tipos de texto en castellano como segunda lengua



ESTÁNDARES	EBR/EBE*	EBA
Nivel 8	Nivel destacado	Nivel destacado
Nivel 7	Nivel esperado al final del ciclo VII	Nivel esperado al final del ciclo avanzado
Nivel 6	Nivel esperado al final del ciclo VI	
Nivel 5	Nivel esperado al final del ciclo V	Nivel esperado al final del ciclo intermedio
Nivel 4	Nivel esperado al final del ciclo IV	
Nivel 3	Nivel esperado al final del ciclo III	Nivel esperado al final del ciclo inicial
Nivel 2	Nivel esperado al final del ciclo II	
Nivel 1	Nivel esperado al final del ciclo I	

\*En el caso de la modalidad de Educación Básica Especial, los estudiantes con discapacidad intelectual severa o no asociada a discapacidad tienen los mismos estándares de aprendizaje que reciben los estudiantes la Educación Básica Regular. La institución educativa y el Estado garantizan los medios, recursos y apoyos necesarios, así como las adaptaciones curriculares y organizativas que se requieren.



D

**DESTACADO**

**DESCRIPCIÓN DE LOS NIVELES DEL DESARROLLO DE LA COMPETENCIA**

D

Escribe diversos tipos de textos de forma reflexiva. Adecúa su texto al destinatario, propósito y registro utilizando fuentes de información complementaria y/o divergente entre sí y en relación con otros contextos socioculturales e históricos. Organiza y desarrolla sus ideas en torno al género discursivo y al tema, usando vocabulario especializado. Relaciona ideas del texto a través de recursos gramaticales y recursos ortográficos para darle claridad y sentido. Reflexiona sobre el contenido del texto, la organización y el contexto donde se desarrolla; evalúa los usos del lenguaje para persuadir e influir.

7

Escribe diversos tipos de textos de forma reflexiva sobre temas variados. Adecúa su texto a su destinatario, propósito y registro; utiliza diversas fuentes de información complementaria y/o divergente entre sí, que provienen de diversos contextos socioculturales e históricos. Organiza y desarrolla sus ideas en torno al género discursivo y al tema, usando vocabulario variado y especializado. Relaciona ideas del texto a través del uso de recursos gramaticales y recursos ortográficos para darle claridad y sentido. Reflexiona sobre el contenido del texto, la organización y el contexto donde se desarrolla, evalúa los usos del lenguaje justificando su posición.

6

Escribe diversos tipos de textos de forma reflexiva sobre temas variados. Adecúa su texto al destinatario, propósito y registro, utiliza diversas fuentes de información complementaria y/o divergente entre sí, que provienen de diversos contextos socioculturales. Organiza y desarrolla sus ideas en párrafos en torno a diversos temas y usa vocabulario variado y especializado. Relaciona ideas del texto mediante el uso de diversos referentes gramaticales, usando diferentes recursos ortográficos para darle claridad al texto. Reflexiona sobre el contenido del texto, la organización y el contexto donde se desarrolla, y evalúa comparando su texto con otros textos similares.

5

Escribe diversos tipos de textos de forma reflexiva sobre temas variados. Adecúa su texto al destinatario, propósito y el registro, a partir de diversas fuentes de información. Organiza y desarrolla sus ideas en párrafos en torno a un tema y utiliza vocabulario variado. Establece relaciones entre ideas mediante el uso de diferentes recursos (conectores, pronombres), usando diversos recursos ortográficos para darle claridad al sentido del texto. Reflexiona y evalúa su texto escrito.

4

Escribe diversos tipos de textos sobre temas cotidianos respondiendo a su propósito a partir de su experiencia previa y una fuente de información. Organiza y desarrolla ideas en párrafos en torno a un tema y utiliza vocabulario de uso frecuente. Establece relaciones entre ideas mediante el uso de algunos conectores para añadir información específica, utiliza algunos recursos ortográficos. Reflexiona y evalúa su texto escrito

3

Escribe frases y oraciones para formar un texto sobre temas cotidianos respondiendo a su propósito a partir de su experiencia previa. Relaciona ideas vinculadas a un tema y utiliza vocabulario de uso frecuente. Establece relaciones entre ideas mediante el uso de algunos conectores para añadir información puntual y utiliza algunos recursos ortográficos.

2

*Este nivel tiene como base el nivel 2 de la competencia "Se comunica oralmente en lengua materna".*

1

*Este nivel tiene como base el nivel 1 de la competencia "Se comunica oralmente en lengua materna".*

---

**IV.** Competencias, capacidades y estándares de aprendizaje nacionales de la Educación Básica.



## COMPETENCIA

### Se comunica oralmente en inglés como lengua extranjera.

Se define como una interacción dinámica entre uno o más interlocutores para comunicar sus ideas y emociones. Se trata de una comprensión y producción eficaz porque supone un proceso activo de construcción del sentido de los diversos tipos de textos que expresa o escucha, para lograr sus propósitos. En este proceso, el estudiante pone en juego habilidades, conocimientos y actitudes provenientes del lenguaje oral y del mundo que lo rodea.

Esta competencia también implica el uso adecuado de diferentes estrategias conversacionales considerando los modos de cortesía de acuerdo al contexto sociocultural, como tomar el turno oportunamente, enriquecer y contribuir al tema de una conversación y mantener el hilo temático con el fin de negociar, persuadir, cooperar, entre otros.

Para construir el sentido de los textos orales, es indispensable asumir la oralidad como una actividad social donde el estudiante interactúa con distintos grupos o comunidades socioculturales. Al hacerlo, tiene la posibilidad de usar el lenguaje oral de manera creativa y responsable, teniendo en cuenta la repercusión de lo dicho.

Esta competencia implica la combinación de las siguientes capacidades:

- **Obtiene información de textos orales:** consiste en recuperar y extraer información explícita expresada por los interlocutores.
- **Infiere e interpreta información de textos orales:** el estudiante construye el sentido del texto a partir de relacionar información explícita e implícita para deducir una nueva información o completar los vacíos del texto oral. A partir de estas inferencias, el estudiante interpreta el sentido del texto, los recursos verbales, no verbales y gestos, el uso estético del lenguaje y las intenciones de los interlocutores con los que se relaciona en un contexto sociocultural determinado.
- **Adecúa, organiza y desarrolla las ideas de forma coherente y cohesionada:** consiste en desarrollar ideas adecuándolas al propósito, destinatario, características del tipo de texto, registro y contexto, considerando las normas y modos de cortesía. Organiza la información en torno a un tema y usa diversos recursos cohesivos para relacionar las ideas del texto oral.
- **Utiliza recursos no verbales y paraverbales de forma estratégica:** el estudiante emplea variados recursos no verbales (como gestos o movimientos corporales) o paraverbales (como el tono de la voz o silencios) según la situación comunicativa para enfatizar o matizar significados y producir determinados efectos en los interlocutores.
- **Interactúa estratégicamente con distintos interlocutores:** el estudiante intercambia los roles de hablante y oyente alternada y dinámicamente, participando de forma pertinente, oportuna y relevante para lograr su propósito comunicativo.
- **Reflexiona y evalúa la forma, el contenido y el contexto del texto oral:** los procesos de reflexión y evaluación están relacionados porque ambos suponen que el estudiante se distancie de los textos orales en los que participa. Para ello, compara y contrasta los aspectos formales y de contenido con su experiencia, el contexto donde se encuentra y diversas fuentes de información. Asimismo, emite una opinión personal sobre los aspectos formales, el contenido, y las intenciones de los interlocutores con los que interactúa, en relación al contexto sociocultural donde se encuentran.

**IV.** Competencias, capacidades y estándares de aprendizaje nacionales de la Educación Básica

Estándares de aprendizaje de la competencia:

# Se comunica oralmente en inglés como lengua extranjera



ESTÁNDARES	EBR/EBE*	EBA	EIB**
Nivel 8	Nivel destacado	Nivel destacado	
Nivel 7	Nivel esperado al final del ciclo VII	Nivel esperado al final del ciclo avanzado	
Nivel 6	Nivel esperado al final del ciclo VI		
Nivel 5	Nivel esperado al final del ciclo V	Nivel esperado al final del ciclo intermedio	Nivel esperado al final del ciclo VII
Nivel 4	Nivel esperado al final del ciclo IV		
Nivel 3	Nivel esperado al final del ciclo III	Nivel esperado al final del ciclo Inicial	
Nivel 2	Nivel esperado al final del ciclo II		
Nivel 1	Nivel esperado al final del ciclo I		

\*En el caso de la modalidad de Educación Básica Especial, los estudiantes con discapacidad intelectual severa o no asociada a discapacidad tienen los mismos estándares de aprendizaje que reciben los estudiantes la Educación Básica Regular. La institución educativa y el Estado garantizan los medios, recursos y apoyos necesarios, así como las adaptaciones curriculares y organizativas que se requieren.

\*\*En el caso de estudiantes de educación intercultural bilingüe que aprenden el inglés como lengua extranjera.





D

**DESTACADO**

**DESCRIPCIÓN DE LOS NIVELES DEL DESARROLLO DE LA COMPETENCIA**

D

Se comunica oralmente mediante diversos tipos de textos en inglés. Interpreta la intención del interlocutor. Se expresa adecuando el texto a situaciones comunicativas formales e informales con pronunciación y entonación inteligible; organiza y desarrolla ideas en torno a un tema y las relaciona haciendo uso de recursos cohesivos, vocabulario especializado y construcciones gramaticales variadas y pertinentes. Utiliza recursos no verbales y paraverbales para enfatizar el mensaje. Reflexiona y evalúa sobre lo escuchado justificando su posición de acuerdo a sus conocimientos del tema y al contexto. En un intercambio, participa de forma activa y pertinente acerca de temas variados y evalúa las ideas de los otros para contra argumentar cuando se requiera.

7

Se comunica oralmente mediante diversos tipos de textos en inglés. Infiere el tema, propósito, hechos y conclusiones a partir de información implícita y explícita e interpreta la intención del interlocutor. Se expresa adecuando el texto a situaciones comunicativas formales e informales usando pronunciación y entonación inteligibles; organiza y desarrolla ideas en torno a un tema y las relaciona haciendo uso de algunos recursos cohesivos, vocabulario variado y construcciones gramaticales determinadas y pertinentes. Utiliza recursos no verbales y paraverbales para garantizar la pertinencia del mensaje. Reflexiona y evalúa sobre lo escuchado haciendo uso de sus conocimientos sobre el tema. En un intercambio, participa formulando y respondiendo preguntas sobre temas que le son conocidos o habituales y evalúa las respuestas escuchadas para dar sus aportes tomando en cuenta los puntos de vista de otros.

6

Se comunica oralmente mediante diversos tipos de textos en inglés. Infiere el tema, propósito, hechos y conclusiones a partir de información explícita e interpreta la intención del interlocutor. Se expresa adecuando el texto a situaciones comunicativas cotidianas usando pronunciación y entonación adecuadas<sup>34</sup>; organiza y desarrolla ideas en torno a un tema central haciendo uso de algunos conectores coordinados y subordinados incluyendo vocabulario cotidiano y construcciones gramaticales determinadas y pertinentes. Utiliza recursos no verbales y paraverbales para dar énfasis a su texto. Opina sobre lo escuchado haciendo uso de sus conocimientos del tema. En un intercambio, participa formulando y respondiendo preguntas sobre actividades diarias, eventos pasados y temas de interés personal.

5

Se comunica oralmente mediante textos orales sencillos en inglés. Obtiene información explícita del texto que escucha. Infiere hechos, tema y propósito e interpreta la intención del interlocutor. Se expresa adecuando el texto a situaciones comunicativas cotidianas usando pronunciación adecuada; organiza y desarrolla ideas en torno a un tema haciendo uso de algunos conectores coordinados incluyendo vocabulario de uso frecuente y construcciones gramaticales determinadas. Utiliza recursos no verbales como gestos y expresiones corporales tono y volumen de voz apropiado. Opina sobre el texto oral que escucha en inglés expresando su posición con oraciones sencillas. En un intercambio, formula y responde preguntas usando frases y oraciones de uso frecuente sobre temas familiares, de interés personal y de la vida cotidiana de forma pertinente.

4

Se comunica oralmente mediante textos orales sencillos en inglés. Obtiene información explícita con ayuda audiovisual y expresiones corporales del emisor. Realiza inferencias sencillas e interpreta la intención del interlocutor. Se expresa organizando sus ideas acerca de sí mismo, actividades diarias, preferencias y entorno inmediato usando vocabulario y construcciones gramaticales sencillas. Utiliza recursos no verbales como gestos y expresiones corporales tono y volumen de voz apropiados. Opina sobre el texto oral que escucha en inglés expresando su posición con oraciones simples. En un intercambio, formula y responde preguntas usando frases y oraciones cotidianas en inglés de forma pertinente.

3

Se comunica oralmente mediante textos orales breves<sup>35</sup> en inglés. Obtiene información explícita con ayuda audiovisual y expresiones corporales del emisor. Realiza inferencias sencillas e interpreta información explícita del interlocutor. Se expresa espontáneamente organizando sus ideas acerca de sí mismo, su familia y su entorno inmediato usando vocabulario y construcciones gramaticales simples. Utiliza recursos no verbales como gestos y expresiones corporales. Opina sobre el texto oral que escucha en inglés dando a conocer sus preferencias a través del uso de ilustraciones según el contexto. En un intercambio, responde usando palabras, frases u oraciones simples en inglés.

2

*Este nivel tiene como base el nivel 2 de la competencia "Se comunica oralmente en su lengua materna".*

1

*Este nivel tiene como base el nivel 1 de la competencia "Se comunica oralmente en su lengua materna".*

C14

14

COMPETENCIA

Lee diversos tipos de textos escritos en inglés como lengua extranjera.

Se define como una interacción dinámica entre el lector, el texto y los contextos socioculturales que enmarcan la lectura. Se trata de una comprensión crítica porque supone un proceso activo de construcción del sentido de los diversos tipos de textos que lee a través de procesos de comprensión literal e inferencial, interpretación y reflexión. En tales procesos, el estudiante pone en juego habilidades, saberes y actitudes provenientes de su experiencia lectora y del mundo que lo rodea, tomando conciencia de las posibilidades y limitaciones que ofrece el lenguaje, la comunicación y el sentido.

Esta competencia también implica que el estudiante sea consciente que la lectura de textos cumple propósitos específicos, como disfrutar, resolver un problema o una duda, seguir instrucciones, investigar, defender una posición, entre otros.

Asimismo, la competencia considera la lectura de diversos tipos de textos, es decir, estos textos pertenecen a diferentes géneros, épocas y autores, y están situados en espacios y tiempos determinados. Esta diversidad textual se presenta en diferentes formatos y soportes, como el impreso, digital y multimodal, cada cual con sus características y particularidades.

Para construir el sentido de los textos que lee, es indispensable que el estudiante participe en prácticas sociales de lectura en inglés que se presentan en distintos grupos o comunidades socioculturales. Al participar en tales prácticas de lectura, el estudiante contribuye con su desarrollo integral, así como el de su propia comunidad, además de conocer e interactuar con contextos socioculturales distintos al suyo.

Esta competencia implica la combinación de las siguientes capacidades:

- **Obtiene información del texto escrito:** el estudiante localiza y selecciona información explícita en textos escritos con un propósito específico.
- **Infiere e interpreta información del texto escrito:** el estudiante construye el sentido del texto. Para ello, establece relaciones entre la información explícita e implícita de éste para deducir una nueva información o completar los vacíos del texto escrito. A partir de estas deducciones, el estudiante interpreta la relación entre la información implícita y la información explícita, así como los recursos textuales, para construir el sentido global y profundo del texto, y explicar el propósito, el uso estético del lenguaje, las intenciones del autor, así como la relación con el contexto sociocultural del lector y del texto.



- **Reflexiona y evalúa la forma, el contenido y contexto del texto:** los procesos de reflexión y evaluación están relacionados porque ambos suponen que el estudiante se distancie de los textos escritos situados en épocas y lugares distintos, y que son presentados en diferentes soportes y formatos. Para ello, compara y contrasta aspectos formales y de contenido del texto con la experiencia, el conocimiento formal del lector y diversas fuentes de información. Asimismo, emite una opinión personal sobre aspectos formales, estéticos, contenidos de los textos considerando los efectos que producen, la relación con otros textos, y el contexto sociocultural del texto y del lector.

**IV.** Competencias, capacidades y estándares de aprendizaje nacionales de la Educación Básica

Estándares de aprendizaje de la competencia:

# Lee diversos tipos de texto en inglés como lengua extranjera



ESTÁNDARES	EBR/EBE*	EBA	EIB**
Nivel 8	Nivel destacado	Nivel destacado	
Nivel 7	Nivel esperado al final del ciclo VII	Nivel esperado al final del ciclo avanzado	
Nivel 6	Nivel esperado al final del ciclo VI		
Nivel 5	Nivel esperado al final del ciclo V	Nivel esperado al final del ciclo intermedio	Nivel esperado al final del ciclo VII
Nivel 4	Nivel esperado al final del ciclo IV		
Nivel 3	Nivel esperado al final del ciclo III	Nivel esperado al final del ciclo Inicial	
Nivel 2	Nivel esperado al final del ciclo II		
Nivel 1	Nivel esperado al final del ciclo I		

\*En el caso de la modalidad de Educación Básica Especial, los estudiantes con discapacidad intelectual severa o no asociada a discapacidad tienen los mismos estándares de aprendizaje que reciben los estudiantes la Educación Básica Regular. La institución educativa y el Estado garantizan los medios, recursos y apoyos necesarios, así como las adaptaciones curriculares y organizativas que se requieren.

\*\*En el caso de estudiantes de educación intercultural bilingüe que aprenden el inglés como lengua extranjera.



D

**DESTACADO**

**DESCRIPCIÓN DE LOS NIVELES DEL DESARROLLO DE LA COMPETENCIA**

D

Lee críticamente diversos tipos de textos en inglés con estructuras complejas y vocabulario variado y especializado. Integra información ambigua o contrapuesta ubicada en distintas partes del texto. Interpreta el texto para construir su sentido global a partir de información relevante y complementaria. Reflexiona sobre las formas y el contenido del texto asumiendo una posición; evalúa el uso del lenguaje, los recursos textuales así como el efecto del texto a partir de su conocimiento y del contexto socio cultural en el que fue escrito.

7

Lee críticamente diversos tipos de textos en inglés con algunas estructuras complejas y vocabulario variado y especializado. Integra información contrapuesta ubicada en distintas partes del texto. Interpreta el texto integrando la idea principal con información específica para construir su sentido global. Reflexiona sobre las formas y contenidos del texto. Evalúa el uso del lenguaje y los recursos textuales así como el efecto del texto en el lector a partir de su conocimiento y del contexto sociocultural.

6

Lee críticamente diversos tipos de textos en inglés que presentan estructuras simples y algunos elementos complejos con vocabulario cotidiano. Obtiene información e integra datos que están en distintas partes del texto. Realiza inferencias locales partir de información explícita e implícita e interpreta el texto seleccionando información relevante y complementaria. Reflexiona sobre aspectos variados del texto evaluando el uso del lenguaje y la intención de los recursos textuales más comunes a partir de su conocimiento y experiencia.

5

Lee diversos tipos de textos en inglés que presentan estructura simple con vocabulario de uso frecuente. Obtiene información poco evidente distinguiéndola de otras próximas y semejantes. Realiza inferencias locales a partir de información explícita e implícita interpreta el texto relacionando información relevante para construir su sentido global. Opina sobre sucesos e ideas importantes del texto a partir de su propia experiencia.

4

Lee diversos tipos de textos en inglés que presentan estructura simple en los que predominan expresiones conocidas e ilustraciones que apoyan las ideas centrales. Obtiene información explícita y relevante ubicada en lugares evidentes del texto. Realiza inferencias locales a partir de información explícita e interpreta el texto relacionando información recurrente. Opina sobre lo que más le gustó del texto leído.

3

*Este nivel tiene como base el nivel 3 de la competencia "Se comunica oralmente en inglés".*

2

*Este nivel tiene como base el nivel 2 de la competencia "Se comunica oralmente en su lengua materna".*

1

*Este nivel tiene como base el nivel 1 de la competencia "Se comunica oralmente en su lengua materna".*

---

**IV.** Competencias, capacidades y estándares de aprendizaje nacionales de la Educación Básica.



## COMPETENCIA

### Escribe diversos tipos de textos en inglés como lengua extranjera

Esta competencia se define como el uso del lenguaje escrito para construir sentidos en el texto y comunicarlos a otros. Se trata de un proceso reflexivo porque supone la adecuación y organización de los textos considerando los contextos y el propósito comunicativo, así como la revisión permanente de lo escrito con la finalidad de mejorarlo.

El estudiante pone en juego saberes de distinto tipo y recursos provenientes de su experiencia con el lenguaje escrito y del mundo que lo rodea. Utiliza el sistema alfabético y un conjunto de convenciones de la escritura, así como diferentes estrategias para ampliar ideas, enfatizar o matizar significados en los textos que escribe. Con ello, toma conciencia de las posibilidades y limitaciones que ofrece el lenguaje, la comunicación y el sentido. Esto es crucial en una época dominada por nuevas tecnologías que han transformado la naturaleza de la comunicación escrita.

Para construir el sentido de los textos que escribe, es indispensable asumir la escritura como una práctica social que permite participar en distintos grupos o comunidades socioculturales. Además de participar en la vida social, esta competencia supone otros propósitos, como la construcción de conocimientos o el uso estético del lenguaje. Al involucrarse con la escritura, se ofrece la posibilidad de interactuar con otras personas empleando el lenguaje escrito de manera creativa y responsable, teniendo en cuenta su repercusión en los demás.

Esta competencia implica la combinación de las siguientes capacidades:

- **Adecúa el texto a la situación comunicativa:** el estudiante considera el propósito, destinatario, tipo de texto, género discursivo y registro que utilizará al escribir los textos, así como los contextos socioculturales que enmarcan la comunicación escrita.
- **Organiza y desarrolla las ideas de forma coherente y cohesionada:** el estudiante ordena lógicamente las ideas en torno a un tema, ampliándolas y complementándolas, estableciendo relaciones de cohesión entre ellas y utilizando un vocabulario pertinente.
- **Utiliza convenciones del lenguaje escrito de forma pertinente:** el estudiante usa de forma apropiada recursos textuales para garantizar la claridad, el uso estético del lenguaje y el sentido del texto escrito.
- **Reflexiona y evalúa la forma, el contenido y contexto del texto escrito:** el estudiante se distancia del texto que ha escrito para revisar de manera permanente el contenido, la coherencia, cohesión y adecuación a la situación comunicativa con la finalidad de mejorarlo. También implica analizar, comparar y contrastar las características de los usos del lenguaje escrito y sus posibilidades, así como su repercusión en otras personas o su relación con otros textos según el contexto sociocultural.

**IV.** Competencias, capacidades y estándares de aprendizaje nacionales de la Educación Básica

Estándares de aprendizaje de la competencia:

# Escribe diversos tipos de texto en inglés como lengua extranjera

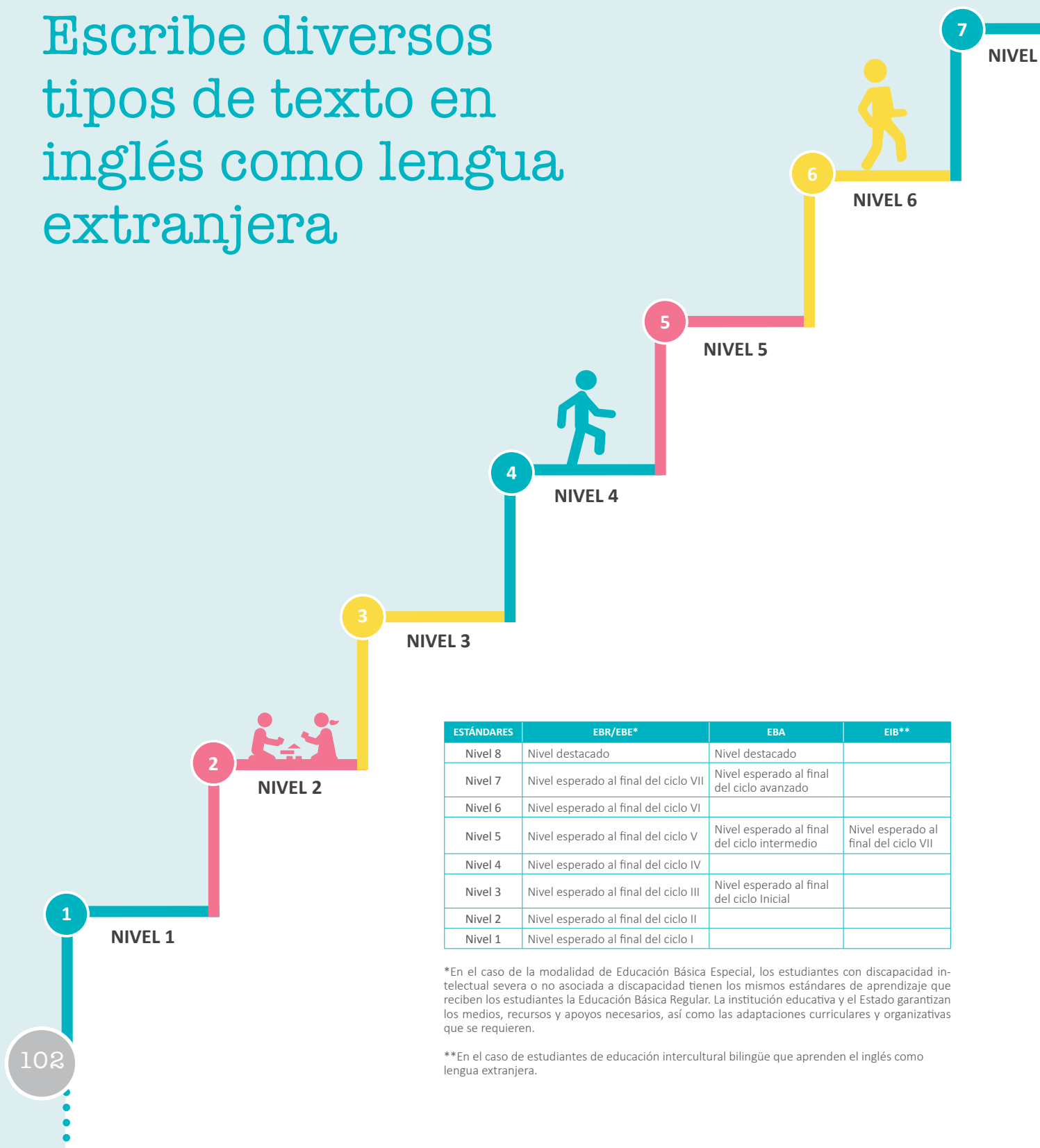

ESTÁNDARES	EBR/EBE*	EBA	EIB**
Nivel 8	Nivel destacado	Nivel destacado	
Nivel 7	Nivel esperado al final del ciclo VII	Nivel esperado al final del ciclo avanzado	
Nivel 6	Nivel esperado al final del ciclo VI		
Nivel 5	Nivel esperado al final del ciclo V	Nivel esperado al final del ciclo intermedio	Nivel esperado al final del ciclo VII
Nivel 4	Nivel esperado al final del ciclo IV		
Nivel 3	Nivel esperado al final del ciclo III	Nivel esperado al final del ciclo Inicial	
Nivel 2	Nivel esperado al final del ciclo II		
Nivel 1	Nivel esperado al final del ciclo I		

\*En el caso de la modalidad de Educación Básica Especial, los estudiantes con discapacidad intelectual severa o no asociada a discapacidad tienen los mismos estándares de aprendizaje que reciben los estudiantes la Educación Básica Regular. La institución educativa y el Estado garantizan los medios, recursos y apoyos necesarios, así como las adaptaciones curriculares y organizativas que se requieren.

\*\*En el caso de estudiantes de educación intercultural bilingüe que aprenden el inglés como lengua extranjera.





D

**DESTACADO**

**DESCRIPCIÓN DE LOS NIVELES DEL DESARROLLO DE LA COMPETENCIA**

D

Escribe en inglés diversos tipos de textos de forma reflexiva. Adecúa su texto al destinatario, propósito y registro a partir de su experiencia previa, fuentes de información variada y de su contexto sociocultural. Organiza y desarrolla sus ideas en forma lógica sobre un tema central evitando digresiones, contradicciones y repeticiones. Relaciona sus ideas a través del uso de diversos recursos cohesivos con vocabulario variado y preciso a la temática tratada y construcciones gramaticales variadas. Utiliza recursos ortográficos que permiten claridad y variedad en sus textos. Reflexiona sobre el texto que escribe y evalúa los usos del lenguaje con la finalidad de mejorar el texto que escribe en inglés.

7

Escribe diversos tipos de textos de amplia extensión de forma reflexiva en inglés. Adecúa su texto al destinatario, propósito y registro a partir de su experiencia previa y fuentes de información variada. Organiza y desarrolla sus ideas alrededor de un tema central y las estructuras en párrafos y subtítulos. Relaciona sus ideas a través del uso de algunos recursos cohesivos (sinónimos, antónimos, pronominalización y conectores aditivos, adversativos, temporales, condicionales, disyuntivos y causales) con vocabulario variado y pertinente a la temática tratada y construcciones gramaticales de mediana complejidad. Utiliza recursos ortográficos que permiten claridad en sus textos. Reflexiona sobre el texto que escribe y evalúa los usos del lenguaje con la finalidad de mejorar el texto que escribe en inglés.

6

Escribe diversos tipos de textos de mediana extensión en inglés. Adecúa su texto al destinatario, propósito y registro a partir de su experiencia previa y fuentes de información básica. Organiza y desarrolla sus ideas en torno a un tema central y los estructura en uno o dos párrafos. Relaciona sus ideas a través del uso de algunos recursos cohesivos (sinónimos, pronominalización y conectores aditivos, adversativos, temporales y causales) con vocabulario cotidiano y pertinente y construcciones gramaticales simples y de mediana complejidad. Utiliza recursos ortográficos que permiten claridad en sus textos. Reflexiona sobre el contenido del texto y evalúa el uso de algunos recursos formales.

5

Escribe diversos tipos de textos de extensión breve en inglés. Adecúa su texto al destinatario y propósito a partir de su experiencia previa. Organiza y desarrolla sus ideas en torno a un tema central y los estructura en un párrafo. Relaciona sus ideas a través del uso de algunos recursos cohesivos (sinónimos, pronominalización y conectores aditivos, adversativos y temporales) con vocabulario cotidiano y construcciones gramaticales simples. Utiliza algunos recursos ortográficos que permiten claridad en sus textos. Reflexiona y evalúa sobre su texto escrito.

4

Escribe textos breves y sencillos en inglés. Adecúa su texto al propósito del texto a partir de su experiencia previa. Organiza y desarrolla sus ideas en torno a un tema. Relaciona sus ideas a través del uso de algunos conectores básicos con vocabulario de uso frecuente y construcciones gramaticales simples. Utiliza recursos ortográficos básicos que permiten claridad en sus textos. Reflexiona y evalúa sobre su texto escrito.

3

*Este nivel tiene como base el nivel 3 de la competencia "Se comunica oralmente en inglés".*

2

*Este nivel tiene como base el nivel 2 de la competencia "Se comunica oralmente en su lengua materna".*

1

*Este nivel tiene como base el nivel 1 de la competencia "Se comunica oralmente en su lengua materna".*

# 16

## COMPETENCIA

### Convive y participa democráticamente

El estudiante actúa en la sociedad relacionándose con los demás de manera justa y equitativa, reconociendo que todas las personas tienen los mismos derechos y deberes. Muestra disposición por conocer, comprender y enriquecerse con los aportes de las diversas culturas, respetando las diferencias. De igual forma, toma posición frente a aquellos asuntos que lo involucran como ciudadano y contribuye en la construcción del bienestar general, en la consolidación de los procesos democráticos y en la promoción de los derechos humanos.

Esta competencia implica combinar las siguientes capacidades:

- **Interactúa con todas las personas:** es decir, reconoce a todos como personas valiosas y con derechos, muestra preocupación por el otro, respeta las diferencias y se enriquece de ellas. Actúa frente a las distintas formas de discriminación (por género, fenotipo, origen étnico, lengua, discapacidad, orientación sexual, edad, nivel socioeconómico, entre otras) y reflexiona sobre las diversas situaciones que vulneran la convivencia democrática.
- **Construye normas y asume acuerdos y leyes:** el estudiante participa en la construcción de normas, las respeta y evalúa en relación a los principios que las sustentan, así como cumple los acuerdos y las leyes, reconociendo la importancia de estas para la convivencia; para lo cual, maneja información y conceptos relacionados con la convivencia (como la equidad, el respeto y la libertad) y hace suyos los principios democráticos (la autofundación, la secularidad, la incertidumbre, la ética, la complejidad y lo público).
- **Maneja conflictos de manera constructiva:** es que el estudiante actúe con empatía y asertividad frente a ellos y ponga en práctica pautas y estrategias para resolverlos de manera pacífica y creativa, contribuyendo a construir comunidades democráticas; para lo cual parte de comprender el conflicto como inherente a las relaciones humanas, así como desarrollar criterios para evaluar situaciones en las que estos ocurren.
- **Delibera sobre asuntos públicos:** es que participe en un proceso de reflexión y diálogo sobre asuntos que involucran a todos, donde se plantean diversos puntos de vista y se busca llegar a consensos orientados al bien común. Supone construir una posición propia sobre dichos asuntos basándose en argumentos razonados, la institucionalidad, el Estado de derecho y los principios democráticos, así como valorar y contraponer las diversas posiciones.
- **Participa en acciones que promueven el bienestar común:** es que proponga y gestione iniciativas vinculadas con el interés común y con la promoción y defensa de los derechos humanos, tanto en la escuela como en la comunidad. Para ello, se apropia y utiliza canales y mecanismos de participación democrática.



**IV.** Competencias, capacidades y estándares de aprendizaje nacionales de la Educación Básica

Estándares de aprendizaje de la competencia:

# Convive y participa democráticamente<sup>36</sup> en la búsqueda del bien común

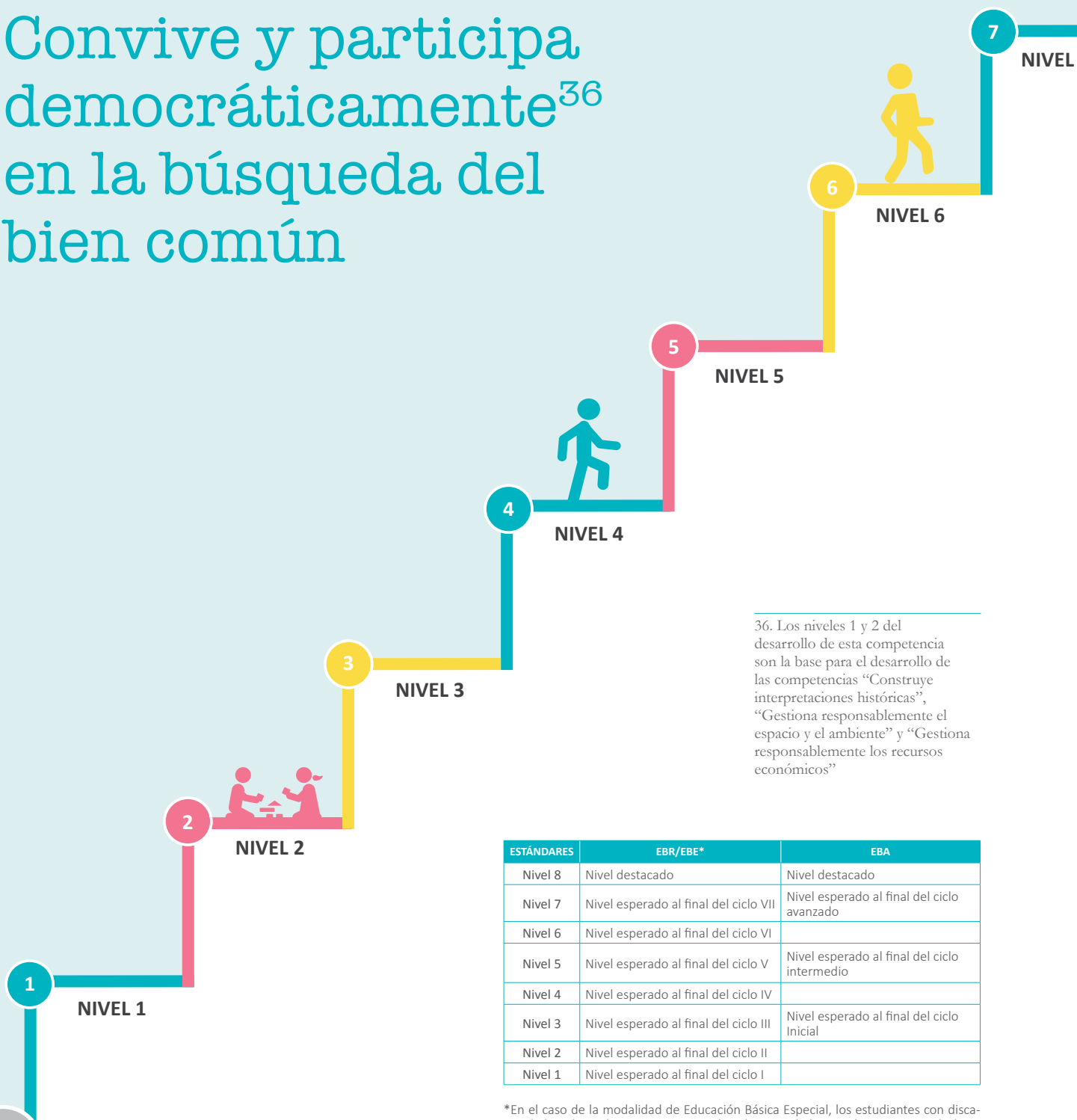

36. Los niveles 1 y 2 del desarrollo de esta competencia son la base para el desarrollo de las competencias “Construye interpretaciones históricas”, “Gestiona responsablemente el espacio y el ambiente” y “Gestiona responsablemente los recursos económicos”

ESTÁNDARES	EBR/EBE*	EBA
Nivel 8	Nivel destacado	Nivel destacado
Nivel 7	Nivel esperado al final del ciclo VII	Nivel esperado al final del ciclo avanzado
Nivel 6	Nivel esperado al final del ciclo VI	
Nivel 5	Nivel esperado al final del ciclo V	Nivel esperado al final del ciclo intermedio
Nivel 4	Nivel esperado al final del ciclo IV	
Nivel 3	Nivel esperado al final del ciclo III	Nivel esperado al final del ciclo inicial
Nivel 2	Nivel esperado al final del ciclo II	
Nivel 1	Nivel esperado al final del ciclo I	

\*En el caso de la modalidad de Educación Básica Especial, los estudiantes con discapacidad intelectual severa o no asociada a discapacidad tienen los mismos estándares de aprendizaje que reciben los estudiantes la Educación Básica Regular. La institución educativa y el Estado garantizan los medios, recursos y apoyos necesarios, así como las adaptaciones curriculares y organizativas que se requieren.



D

**DESTACADO**

**DESCRIPCIÓN DE LOS NIVELES DEL DESARROLLO DE LA COMPETENCIA**

D

Convive y participa democráticamente, relacionándose con los demás respetando los derechos humanos y reconociendo la ley como garantía de la libertad y la justicia. Valora la diversidad y se relaciona interculturalmente con las personas de diferentes culturas. Utiliza reflexivamente diversos instrumentos legales para proponer normas aplicables a distintas escalas. Maneja adecuadamente los conflictos en diversos escenarios. Asume un papel protagónico para proponer, organizar y ejecutar acciones que promuevan y defiendan los derechos humanos, la justicia y el reconocimiento de la diversidad cultural. Delibera sobre asuntos públicos a partir del análisis multidimensional, sustentando su postura en fuentes confiables y principios democráticos, y estando dispuesto a reajustar su posición a partir de argumentos razonados, para aportar a la construcción de consensos.

7

Convive y participa democráticamente, relacionándose con los demás, respetando las diferencias y promoviendo los derechos de todos, así como cumpliendo sus deberes y evaluando sus consecuencias. Se relaciona con personas de diferentes culturas respetando sus costumbres y creencias. Evalúa y propone normas para la convivencia social basadas en los principios democráticos y en la legislación vigente. Utiliza estrategias de negociación y diálogo para el manejo de conflictos. Asume deberes en la organización y ejecución de acciones colectivas para promover sus derechos y deberes frente a situaciones que involucran a su comunidad. Delibera sobre asuntos públicos con argumentos basados en fuentes confiables, los principios democráticos y la institucionalidad, y aporta a la construcción de consensos. Rechaza posiciones que legitiman la violencia o la vulneración de derechos.

6

Convive y participa democráticamente cuando se relaciona con los demás, respetando las diferencias y los derechos de cada uno, cumpliendo sus deberes y buscando que otros también los cumplan. Se relaciona con personas de culturas distintas, respetando sus costumbres. Construye y evalúa de manera colectiva las normas de convivencia en el aula y en la escuela con base en principios democráticos. Ejerce el rol de mediador en su grupo haciendo uso de la negociación y el diálogo para el manejo de conflictos. Propone, planifica y ejecuta acciones de manera cooperativa, dirigidas a promover el bien común, la defensa de sus derechos y el cumplimiento de sus deberes como miembro de una comunidad. Delibera sobre asuntos públicos formulando preguntas sobre sus causas y consecuencias, analizando argumentos contrarios a los propios y argumentando su postura basándose en fuentes y en otras opiniones.

5

Convive y participa democráticamente cuando se relaciona con los demás, respetando las diferencias, los derechos de cada uno, cumpliendo y evaluando sus deberes. Se interesa por relacionarse con personas de culturas distintas y conocer sus costumbres. Construye y evalúa normas de convivencia tomando en cuenta sus derechos. Maneja conflictos utilizando el diálogo y la mediación con base en criterios de igualdad o equidad. Propone, planifica y realiza acciones colectivas orientadas al bien común, la solidaridad, la protección de las personas vulnerables y la defensa de sus derechos. Delibera sobre asuntos de interés público con argumentos basados en fuentes y toma en cuenta la opinión de los demás.

4

Convive y participa democráticamente cuando se relaciona con los demás respetando las diferencias, expresando su desacuerdo frente a situaciones que vulneran la convivencia y cumpliendo con sus deberes. Conoce las manifestaciones culturales de su localidad, región o país. Construye y evalúa acuerdos y normas tomando en cuenta el punto de vista de los demás. Recurre al diálogo para manejar conflictos. Propone y realiza acciones colectivas orientadas al bienestar común a partir de la deliberación sobre asuntos de interés público, en la que se da cuenta que existen opiniones distintas a la suya.

3

Convive y participa democráticamente cuando se relaciona con los demás respetando las diferencias y cumpliendo con sus deberes. Conoce las costumbres y características de las personas de su localidad o región. Construye de manera colectiva acuerdos y normas. Usa estrategias sencillas para resolver conflictos. Realiza acciones específicas para el beneficio de todos a partir de la deliberación sobre asuntos de interés común tomando como fuente sus experiencias previas.

2

Convive y participa democráticamente cuando interactúa de manera respetuosa con sus compañeros desde su propia iniciativa, cumple con sus deberes y se interesa por conocer más sobre las diferentes costumbres y características de las personas de su entorno inmediato. Participa y propone acuerdos y normas de convivencia para el bien común. Realiza acciones con otros para el buen uso de los espacios, materiales y recursos comunes.

1

Convive y participa cuando se relaciona con niños y adultos de su espacio cotidiano desde su propia iniciativa. Manifiesta a través de movimientos, gestos o palabras las situaciones que le agradan o le incomodan. Colabora en el cuidado de los materiales y espacios comunes.

---

**IV.** Competencias, capacidades y estándares de aprendizaje nacionales de la Educación Básica.



## COMPETENCIA

**Construye interpretaciones históricas.**

El estudiante sustenta una posición crítica sobre hechos y procesos históricos que ayuden a comprender el presente y sus desafíos, articulando el uso de distintas fuentes; la comprensión de los cambios temporales<sup>37</sup> y la explicación de las múltiples causas y consecuencias de estos. Supone reconocerse como sujeto histórico, es decir, como protagonista de los procesos históricos y, como tal, producto de un pasado, pero que, a la vez, está construyendo su futuro.

Esta competencia implica la combinación de las siguientes capacidades:

- **Interpreta críticamente fuentes diversas:** es reconocer la diversidad de fuentes y su diferente utilidad para abordar un hecho o proceso histórico. Supone ubicarlas en su contexto y comprender, de manera crítica, que estas reflejan una perspectiva particular y tienen diferentes grados de fiabilidad. También implica recurrir a múltiples fuentes.
- **Comprende el tiempo histórico:** es usar las nociones relativas al tiempo de manera pertinente, reconociendo que los sistemas de medición temporal son convenciones que dependen de distintas tradiciones culturales y que el tiempo histórico tiene diferentes duraciones. Asimismo, implica ordenar los hechos y procesos históricos cronológicamente y explicar los cambios y permanencias que se dan en ellos.
- **Elabora explicaciones sobre procesos históricos:** es jerarquizar las causas de los procesos históricos relacionando las motivaciones de sus protagonistas con su cosmovisión y la época en la que vivieron. También es establecer las múltiples consecuencias de los procesos del pasado y sus implicancias en el presente, así como reconocer que este va construyendo nuestro futuro.

37. Cambios temporales: permanencias, simultaneidades y secuencias temporales.

**IV.** Competencias, capacidades y estándares de aprendizaje nacionales de la Educación Básica

Estándares de aprendizaje de la competencia:

# Construye interpretaciones históricas.



ESTÁNDARES	EBR/EBE*	EBA
Nivel 8	Nivel destacado	Nivel destacado
Nivel 7	Nivel esperado al final del ciclo VII	Nivel esperado al final del ciclo avanzado
Nivel 6	Nivel esperado al final del ciclo VI	
Nivel 5	Nivel esperado al final del ciclo V	Nivel esperado al final del ciclo intermedio
Nivel 4	Nivel esperado al final del ciclo IV	
Nivel 3	Nivel esperado al final del ciclo III	Nivel esperado al final del ciclo inicial
Nivel 2	Nivel esperado al final del ciclo II	
Nivel 1	Nivel esperado al final del ciclo I	

\*En el caso de la modalidad de Educación Básica Especial, los estudiantes con discapacidad intelectual severa o no asociada a discapacidad tienen los mismos estándares de aprendizaje que reciben los estudiantes la Educación Básica Regular. La institución educativa y el Estado garantizan los medios, recursos y apoyos necesarios, así como las adaptaciones curriculares y organizativas que se requieren.





D

**DESTACADO**

**DESCRIPCIÓN DE LOS NIVELES DEL DESARROLLO DE LA COMPETENCIA**

Construye interpretaciones históricas en las que reconoce que el presente es consecuencia de un conjunto de dinámicas sociales que se desarrollaron simultáneamente en el pasado y que las acciones de los diversos actores sociales tienen consecuencias en el futuro. Argumenta que la percepción del tiempo depende de la perspectiva de los grupos culturales, tanto en el pasado como en el presente. Justifica y valora la utilidad de las fuentes para la construcción del conocimiento histórico.

D

Construye interpretaciones históricas sobre la base de los problemas históricos del Perú y el mundo en relación a los grandes cambios y permanencias a lo largo de la historia, empleando conceptos sociales, políticos y económicos abstractos y complejos. Jerarquiza múltiples causas y consecuencias de los hechos o procesos históricos. Establece relaciones entre esos procesos históricos y situaciones o procesos actuales. Explica cómo las acciones humanas, individuales o grupales van configurando el pasado y el presente y pueden configurar el futuro. Explica la perspectiva de los protagonistas, relacionando sus acciones con sus motivaciones. Contrasta diversas interpretaciones del pasado, a partir de distintas fuentes evaluadas en su contexto y perspectiva. Reconoce la validez de las fuentes para comprender variados puntos de vista.

7

Construye interpretaciones históricas sobre hechos o procesos del Perú y el mundo, en los que explica hechos o procesos históricos, a partir de la clasificación de las causas y consecuencias, reconociendo sus cambios y permanencias, y usando términos históricos. Explica su relevancia a partir de los cambios y permanencias que generan en el tiempo, empleando distintos referentes y convenciones temporales, así como conceptos relacionados a instituciones sociopolíticas y la economía. Compara e integra información de diversas fuentes, estableciendo diferencias entre las narraciones de los hechos y las interpretaciones de los autores de las fuentes.

6

Construye interpretaciones históricas en las que explica, de manera general, procesos históricos peruanos, empleando algunas categorías temporales. Identifica las causas inmediatas y lejanas que desencadenaron dichos procesos, así como las consecuencias cuyos efectos se ven de inmediato o a largo plazo. Ordena cronológicamente procesos históricos peruanos y describe algunos cambios, permanencias y simultaneidades producidos en ellos. Utiliza información de diversas fuentes a partir de identificar su origen y distinguiendo algunas diferencias entre las versiones que dan sobre los procesos históricos.

5

Construye interpretaciones históricas en las que narra hechos y procesos relacionados a la historia de su región, en los que incorpora más de una dimensión y reconoce diversas causas y consecuencias. Utiliza información de diversas fuentes a partir de identificar las más pertinentes para responder sus preguntas. Organiza secuencias para comprender cambios ocurridos a través del tiempo, aplicando términos relacionados al tiempo.

4

Construye interpretaciones históricas en las que describe los cambios ocurridos en su familia y comunidad a partir de comparar el presente y el pasado, y de reconocer algunas causas y consecuencias de estos cambios. Obtiene información sobre el pasado de diversos tipos de fuentes, así como expresiones temporales propias de la vida cotidiana. Secuencia hechos o acciones cotidianas ocurridos en periodos de tiempo cortos e identifica acciones simultáneas.

3

*Este nivel tiene como base principalmente el nivel 2 de las competencias “Convive y participa” y “Resuelve problemas de cantidad”.*

2

*Este nivel tiene como base principalmente el nivel 1 de las competencias “Convive y participa” y “Resuelve problemas de cantidad”.*

1

18

C18

## COMPETENCIA

### Gestiona responsablemente el espacio y el ambiente.

El estudiante toma decisiones que contribuyen a la satisfacción de las necesidades desde una posición crítica y una perspectiva de desarrollo sostenible -es decir, sin poner en riesgo a las generaciones futuras-, y participa en acciones de mitigación y adaptación al cambio climático y de disminución de la vulnerabilidad de la sociedad frente a distintos desastres. Supone comprender que el espacio es una construcción social dinámica, es decir, un espacio de interacción entre elementos naturales y sociales que se va transformando a lo largo del tiempo y donde el ser humano cumple un rol fundamental.

Esta competencia implica la combinación de las siguientes capacidades:

- **Comprende las relaciones entre los elementos naturales y sociales:** es explicar las dinámicas y transformaciones del espacio geográfico y el ambiente, a partir del reconocimiento de los elementos naturales y sociales que los componen, así como de las interacciones que se dan entre ambos a escala local, nacional o global.
- **Maneja fuentes de información para comprender el espacio geográfico y el ambiente:** es usar distintas fuentes: socioculturales, georeferenciadas, cartográficas, fotográficas e imágenes diversas, cuadros y gráficos estadísticos, entre otros, para analizar el espacio geográfico y el ambiente, orientarse, desplazarse y radicar en él.
- **Genera acciones para conservar el ambiente local y global:** es proponer y poner en práctica acciones orientadas al cuidado del ambiente, a contribuir a la mitigación y adaptación al cambio climático, y a la prevención de situaciones de riesgo de desastres. Esto supone analizar el impacto de las problemáticas ambientales y territoriales en la vida de las personas.



**IV.** Competencias, capacidades y estándares de aprendizaje nacionales de la Educación Básica

Estándares de aprendizaje de la competencia:

# Gestiona responsablemente el espacio y el ambiente



ESTÁNDARES	EBR/EBE*	EBA
Nivel 8	Nivel destacado	Nivel destacado
Nivel 7	Nivel esperado al final del ciclo VII	Nivel esperado al final del ciclo avanzado
Nivel 6	Nivel esperado al final del ciclo VI	
Nivel 5	Nivel esperado al final del ciclo V	Nivel esperado al final del ciclo intermedio
Nivel 4	Nivel esperado al final del ciclo IV	
Nivel 3	Nivel esperado al final del ciclo III	Nivel esperado al final del ciclo inicial
Nivel 2	Nivel esperado al final del ciclo II	
Nivel 1	Nivel esperado al final del ciclo I	

\*En el caso de la modalidad de Educación Básica Especial, los estudiantes con discapacidad intelectual severa o no asociada a discapacidad tienen los mismos estándares de aprendizaje que reciben los estudiantes la Educación Básica Regular. La institución educativa y el Estado garantizan los medios, recursos y apoyos necesarios, así como las adaptaciones curriculares y organizativas que se requieren.



D

**DESTACADO**

**DESCRIPCIÓN DE LOS NIVELES DEL DESARROLLO DE LA COMPETENCIA**

D

Gestiona responsablemente el espacio y el ambiente al proponer acciones relacionadas con políticas públicas orientadas a solucionar las problemáticas ambientales y territoriales. Elabora y comunica medidas de mitigación y adaptación al cambio climático, incluyendo un plan de contingencia frente a posibles desastres. Explica el espacio geográfico como un sistema complejo y reconoce su importancia para el desarrollo de la sociedad. Utiliza diversas fuentes de información disponibles para el análisis integral del espacio geográfico y el ambiente.

7

Gestiona responsablemente el espacio y ambiente al proponer alternativas y promover la sostenibilidad del ambiente, la mitigación y adaptación al cambio climático y la prevención de riesgo de desastres, considerando las múltiples dimensiones. Explica las diferentes formas en las que se organiza el espacio geográfico y el ambiente como resultado de las decisiones (acciones o intervención) de los actores sociales. Utiliza fuentes de información y herramientas digitales para representar e interpretar el espacio geográfico y el ambiente.

6

Gestiona responsablemente el espacio y ambiente al realizar actividades orientadas al cuidado de su localidad, considerando el cuidado del planeta. Compara las causas y consecuencias de diversas situaciones a diversas escalas para proponer medidas de prevención. Explica cambios y permanencias en el espacio geográfico a diferentes escalas. Explica conflictos socioambientales y territoriales reconociendo sus múltiples dimensiones. Utiliza información y diversas herramientas cartográficas y socioculturales para ubicar y orientar distintos elementos del espacio geográfico y el ambiente, incluyéndose.

5

Gestiona responsablemente el espacio y ambiente al realizar frecuentemente actividades para su cuidado y al disminuir los factores de vulnerabilidad frente al cambio climático y a los desastres en su escuela. Utiliza distintas fuentes y herramientas cartográficas y socioculturales para ubicar elementos en el espacio geográfico y el ambiente, y compara estos espacios a diferentes escalas considerando la acción de los actores sociales. Explica las problemáticas ambientales y territoriales a partir de sus causas, consecuencias y sus manifestaciones a diversas escalas.

4

Gestiona responsablemente el espacio y ambiente al realizar actividades específicas para su cuidado a partir de reconocer las causas y consecuencias de los problemas ambientales. Reconoce cómo sus acciones cotidianas impactan en el ambiente, en el calentamiento global y en su bienestar, e identifica los lugares vulnerables y seguros de su escuela, frente a desastres. Describe las características de los espacios geográficos y el ambiente de su localidad o región. Utiliza representaciones cartográficas sencillas, tomando en cuenta los puntos cardinales y otros elementos cartográficos, para ubicar elementos del espacio.

3

Gestiona responsablemente el espacio y ambiente al desarrollar actividades sencillas frente a los problemas y peligros que lo afectan. Explica de manera sencilla las relaciones directas que se dan entre los elementos naturales y sociales de su espacio cotidiano. Utiliza puntos de referencia para ubicarse, desplazarse y representar su espacio.

2

*Este nivel tiene como base el nivel 2 de las competencias "Convive y participa" y "Resuelve problemas de forma movimiento y localización".*

1

*Este nivel tiene como base el nivel 1 de las competencias "Convive y participa" y "Resuelve problemas de forma movimiento y localización".*

---

**IV.** Competencias, capacidades y estándares de aprendizaje nacionales de la Educación Básica.



## COMPETENCIA

**Gestiona responsablemente los recursos económicos.**

El estudiante es capaz de administrar los recursos, tanto personales como familiares, a partir de asumir una postura crítica sobre el manejo de estos, de manera informada y responsable. Esto supone reconocerse como agente económico, comprender la función de los recursos económicos en la satisfacción de las necesidades y el funcionamiento del sistema económico y financiero.

Esta competencia implica la combinación de las siguientes capacidades:

- **Comprende el funcionamiento del sistema económico y financiero:** supone identificar los roles de los diversos agentes que intervienen en el sistema, analizar las interacciones entre ellos y comprender el rol del Estado en dichas interrelaciones.
- **Toma decisiones económicas y financieras:** supone planificar el uso de sus recursos económicos de manera sostenible, en función a sus necesidades y posibilidades. También implica entender los sistemas de producción y de consumo, así como ejercer sus derechos y deberes como consumidor informado.



**IV.** Competencias, capacidades y estándares de aprendizaje nacionales de la Educación Básica

Estándares de aprendizaje de la competencia:

# Gestiona responsablemente los recursos económicos



ESTÁNDARES	EBR/EBE*	EBA
Nivel 8	Nivel destacado	Nivel destacado
Nivel 7	Nivel esperado al final del ciclo VII	Nivel esperado al final del ciclo avanzado
Nivel 6	Nivel esperado al final del ciclo VI	
Nivel 5	Nivel esperado al final del ciclo V	Nivel esperado al final del ciclo intermedio
Nivel 4	Nivel esperado al final del ciclo IV	
Nivel 3	Nivel esperado al final del ciclo III	Nivel esperado al final del ciclo inicial
Nivel 2	Nivel esperado al final del ciclo II	
Nivel 1	Nivel esperado al final del ciclo I	

\*En el caso de la modalidad de Educación Básica Especial, los estudiantes con discapacidad intelectual severa o no asociada a discapacidad tienen los mismos estándares de aprendizaje que reciben los estudiantes la Educación Básica Regular. La institución educativa y el Estado garantizan los medios, recursos y apoyos necesarios, así como las adaptaciones curriculares y organizativas que se requieren.





D

**DESTACADO**

**DESCRIPCIÓN DE LOS NIVELES DEL DESARROLLO DE LA COMPETENCIA**

D

Gestiona recursos económicos al elaborar presupuestos personales considerando su proyecto de vida y diversos factores económicos. Explica cómo el Estado y las empresas toman decisiones económicas y financieras considerando indicadores microeconómicos y macroeconómicos. Argumenta que la omisión o realización de ciertas prácticas económicas por parte de los diversos agentes económicos pueden afectar las condiciones de desarrollo del país.

7

Gestiona responsablemente los recursos económicos al promover el ahorro y la inversión de los recursos considerando sus objetivos, riesgos y oportunidades. Asume una posición crítica frente a las actividades económicas y financieras ilícitas e informales, prácticas de producción y consumo que deterioran el ambiente y afectan los derechos humanos, el incumplimiento de las responsabilidades tributarias y de las decisiones financieras que no consideran un fin previsional. Analiza las interrelaciones entre los agentes del sistema económico y financiero global teniendo en cuenta el mercado y el comercio mundial. Explica el rol del Estado como agente supervisor del sistema financiero.

6

Gestiona responsablemente los recursos económicos al promover el ahorro y la inversión de los recursos. Promueve el consumo informado frente a los recursos económicos y los productos y servicios financieros, asumiendo una posición crítica respecto a la publicidad y rechazando toda actividad financiera informal e ilegal. Explica las interrelaciones entre los agentes del sistema económico y financiero nacional (familia, empresa, Estado) teniendo como referencia el mercado. Explica el rol del Estado en el financiamiento del presupuesto nacional.

5

Gestiona responsablemente los recursos económicos al utilizar el dinero y otros recursos como consumidor informado y al realizar acciones de ahorro, inversión y cuidado de ellos. Explica el papel de la publicidad frente a las decisiones de consumo y en la planificación de los presupuestos personales y familiares, así como la importancia de cumplir con el pago de impuestos, tributos y deudas como medio para el bienestar común. Explica los roles que cumplen las empresas y el Estado respecto a la satisfacción de las necesidades económicas y financieras de las personas.

4

Gestiona responsablemente los recursos económicos al diferenciar entre necesidades y deseos, y al usar los servicios públicos de su espacio cotidiano, reconociendo que tienen un costo. Reconoce que los miembros de su comunidad se vinculan al desempeñar distintas actividades económicas y que estas actividades inciden en su bienestar y en el de las otras personas.

3

Gestiona responsablemente los recursos económicos al utilizar los bienes y servicios con los que cuenta en su familia y en la escuela. Reconoce que las personas y las instituciones de su comunidad desarrollan actividades económicas para satisfacer sus necesidades y que contribuyen a su bienestar.

2

*Este nivel tiene como base el nivel 2 de las competencias “Convive y participa” y “Construye su identidad”.*

1

*Este nivel tiene como base el nivel 1 de las competencias “Convive y participa” y “Construye su identidad”.*

## COMPETENCIA

### Indaga mediante métodos científicos para construir sus conocimientos.

El estudiante es capaz de construir su conocimiento acerca del funcionamiento y estructura del mundo natural y artificial que lo rodea, a través de procedimientos propios de la ciencia, reflexionando acerca de lo que sabe y de cómo ha llegado a saberlo poniendo en juego actitudes como la curiosidad, asombro, escepticismo, entre otras.

El ejercicio de esta competencia por parte del estudiante implica la combinación de las capacidades siguientes:

- **Problematiza situaciones para hacer indagación:** plantea preguntas sobre hechos y fenómenos naturales, interpretar situaciones y formular hipótesis.
- **Diseña estrategias para hacer indagación:** proponer actividades que permitan construir un procedimiento, seleccionar materiales, instrumentos e información para comprobar o refutar las hipótesis.
- **Genera y registra datos o información:** obtener, organizar y registrar datos fiables en función de las variables, utilizando instrumentos y diversas técnicas que permitan comprobar o refutar las hipótesis.
- **Analiza datos e información:** interpretar los datos obtenidos en la indagación, contrastarlos con las hipótesis e información relacionada al problema para elaborar conclusiones que comprueban o refutan las hipótesis.
- **Evalúa y comunica el proceso y resultados de su indagación:** identificar y dar a conocer las dificultades técnicas y los conocimientos logrados para cuestionar el grado de satisfacción que la respuesta da a la pregunta de indagación.

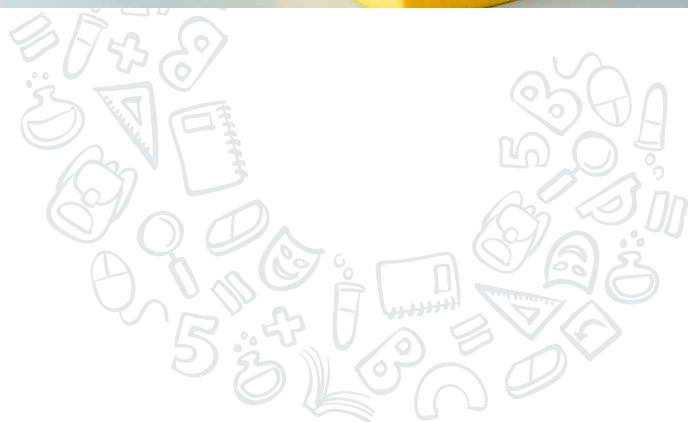

**IV.** Competencias, capacidades y estándares de aprendizaje nacionales de la Educación Básica

Estándares de aprendizaje de la competencia:

# Indaga mediante métodos científicos para construir sus conocimientos

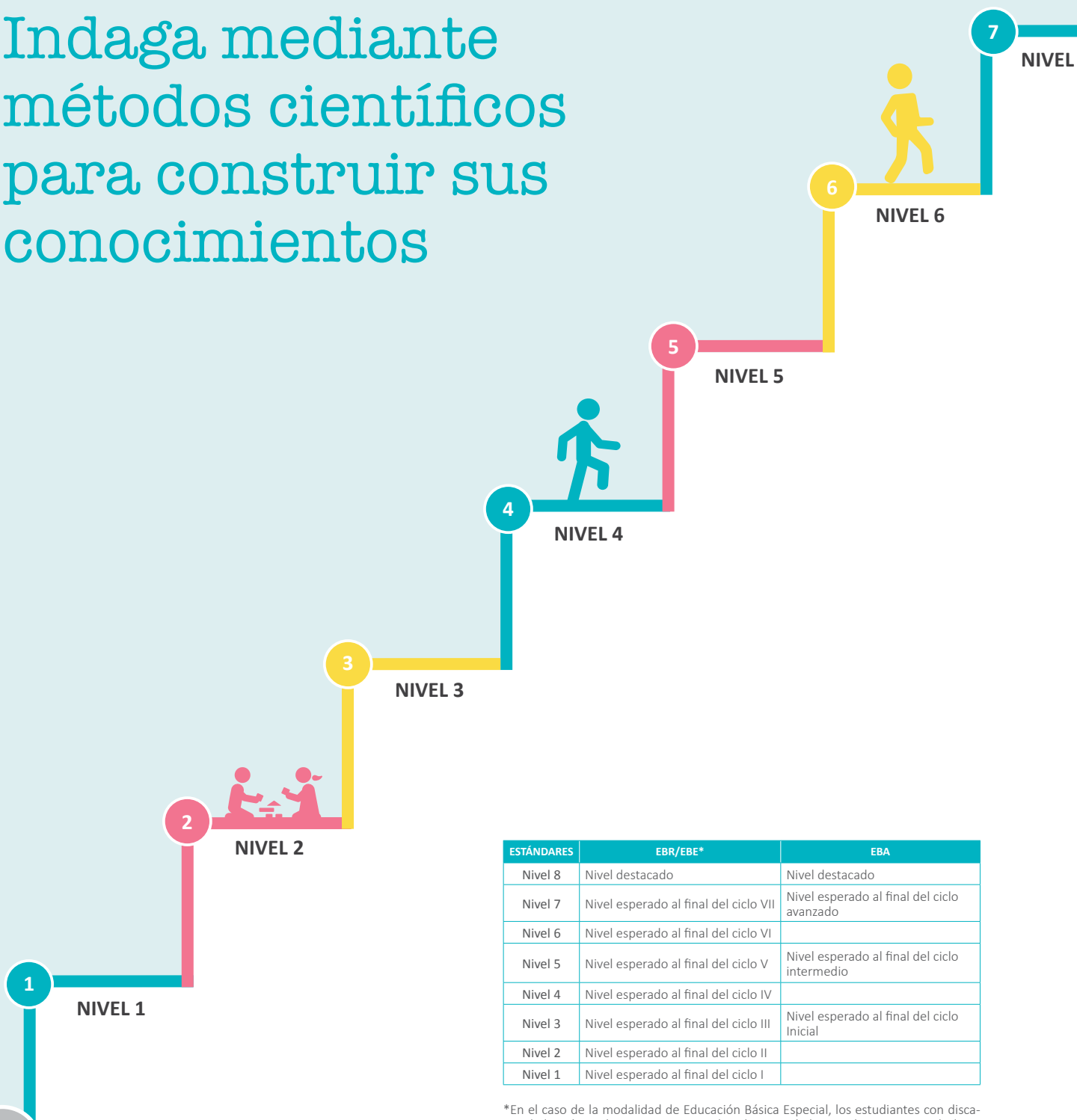

ESTÁNDARES	EBR/EBE*	EBA
Nivel 8	Nivel destacado	Nivel destacado
Nivel 7	Nivel esperado al final del ciclo VII	Nivel esperado al final del ciclo avanzado
Nivel 6	Nivel esperado al final del ciclo VI	
Nivel 5	Nivel esperado al final del ciclo V	Nivel esperado al final del ciclo intermedio
Nivel 4	Nivel esperado al final del ciclo IV	
Nivel 3	Nivel esperado al final del ciclo III	Nivel esperado al final del ciclo Inicial
Nivel 2	Nivel esperado al final del ciclo II	
Nivel 1	Nivel esperado al final del ciclo I	

\*En el caso de la modalidad de Educación Básica Especial, los estudiantes con discapacidad intelectual severa o no asociada a discapacidad tienen los mismos estándares de aprendizaje que reciben los estudiantes la Educación Básica Regular. La institución educativa y el Estado garantizan los medios, recursos y apoyos necesarios, así como las adaptaciones curriculares y organizativas que se requieren.



D

**DESTACADO**

**DESCRIPCIÓN DE LOS NIVELES DEL DESARROLLO DE LA COMPETENCIA**

D

Indaga a partir de preguntas sobre una situación y argumenta la influencia de las variables, formula una o más hipótesis con base a conocimientos científicos y observaciones previas. Elabora el plan de indagación con base en principios científicos y los objetivos planteados. Realiza mediciones y comparaciones sistemáticas que evidencian el comportamiento de las variables. Analiza tendencias y relaciones en los datos tomando en cuenta la teoría de errores, reproducibilidad y representatividad de la muestra, los interpreta con principios científicos y formula conclusiones. Evalúa la fiabilidad de los métodos y las interpretaciones. Argumenta sus conclusiones basado en sus resultados y conocimiento científico. A partir de sus resultados formula nuevos cuestionamientos y evalúa el grado de satisfacción que da la respuesta a la pregunta de indagación.

7

Indaga a partir de preguntas y plantea hipótesis con base en conocimientos científicos y observaciones previas. Elabora el plan de observaciones o experimentos y los argumenta utilizando principios científicos y los objetivos planteados. Realiza mediciones y comparaciones sistemáticas que evidencian la acción de diversos tipos de variables. Analiza tendencias y relaciones en los datos tomando en cuenta el error y reproducibilidad, los interpreta con base en conocimientos científicos y formula conclusiones, las argumenta apoyándose en sus resultados e información confiable. Evalúa la fiabilidad de los métodos y las interpretaciones de los resultados de su indagación.

6

Indaga a partir de preguntas e hipótesis que son verificables de forma experimental o descriptiva con base en su conocimiento científico para explicar las causas o describir el fenómeno identificado. Diseña un plan de recojo de datos con base en observaciones o experimentos. Colecta datos que contribuyan a comprobar o refutar la hipótesis. Analiza tendencias o relaciones en los datos, los interpreta tomando en cuenta el error y reproducibilidad, los interpreta con base en conocimientos científicos y formula conclusiones. Evalúa si sus conclusiones responden a la pregunta de indagación y las comunica. Evalúa la fiabilidad de los métodos y las interpretaciones de los resultados de su indagación.

5

Indaga las causas o describe un objeto o fenómeno que identifica para formular preguntas e hipótesis en las que relaciona las variables que intervienen y que se pueden observar. Propone estrategias para observar o generar una situación controlada en la cual registra evidencias de cómo una variable independiente afecta a otra dependiente. Establece relaciones entre los datos, los interpreta y los contrasta con información confiable. Evalúa y comunica sus conclusiones y procedimientos.

4

Indaga al establecer las causas de un hecho o fenómeno para formular preguntas y posibles respuestas sobre estos sobre la base de sus experiencias. Propone estrategias para obtener información sobre el hecho o fenómeno y sus posibles causas, registra datos, los analiza estableciendo relaciones y evidencias de causalidad. Comunica en forma oral, escrita o gráfica sus procedimientos, dificultades, conclusiones y dudas.

3

Indaga al explorar objetos o fenómenos, al hacer preguntas, proponer posibles respuestas y actividades para obtener información sobre las características y relaciones que establece sobre estos. Sigue un procedimiento para observar, manipular, describir y comparar sus ensayos y los utiliza para elaborar conclusiones. Expresa en forma oral, escrita o gráfica lo realizado, aprendido y las dificultades de su indagación.

2

Explora los objetos, el espacio y hechos que acontecen en su entorno, hace preguntas con base en su curiosidad, propone posibles respuestas, obtiene información al observar, manipular, describir; compara aspectos del objeto o fenómeno para comprobar la respuesta y expresa en forma oral o gráfica lo que hizo y aprendió.

1

Explora los objetos, el espacio y hechos que acontecen en su entorno, los observa y manipula con todos sus sentidos para obtener información sobre sus características o usos, experimenta y observa los efectos que sus acciones causan sobre ellos.

---

**IV.** Competencias, capacidades y estándares de aprendizaje nacionales de la Educación Básica.

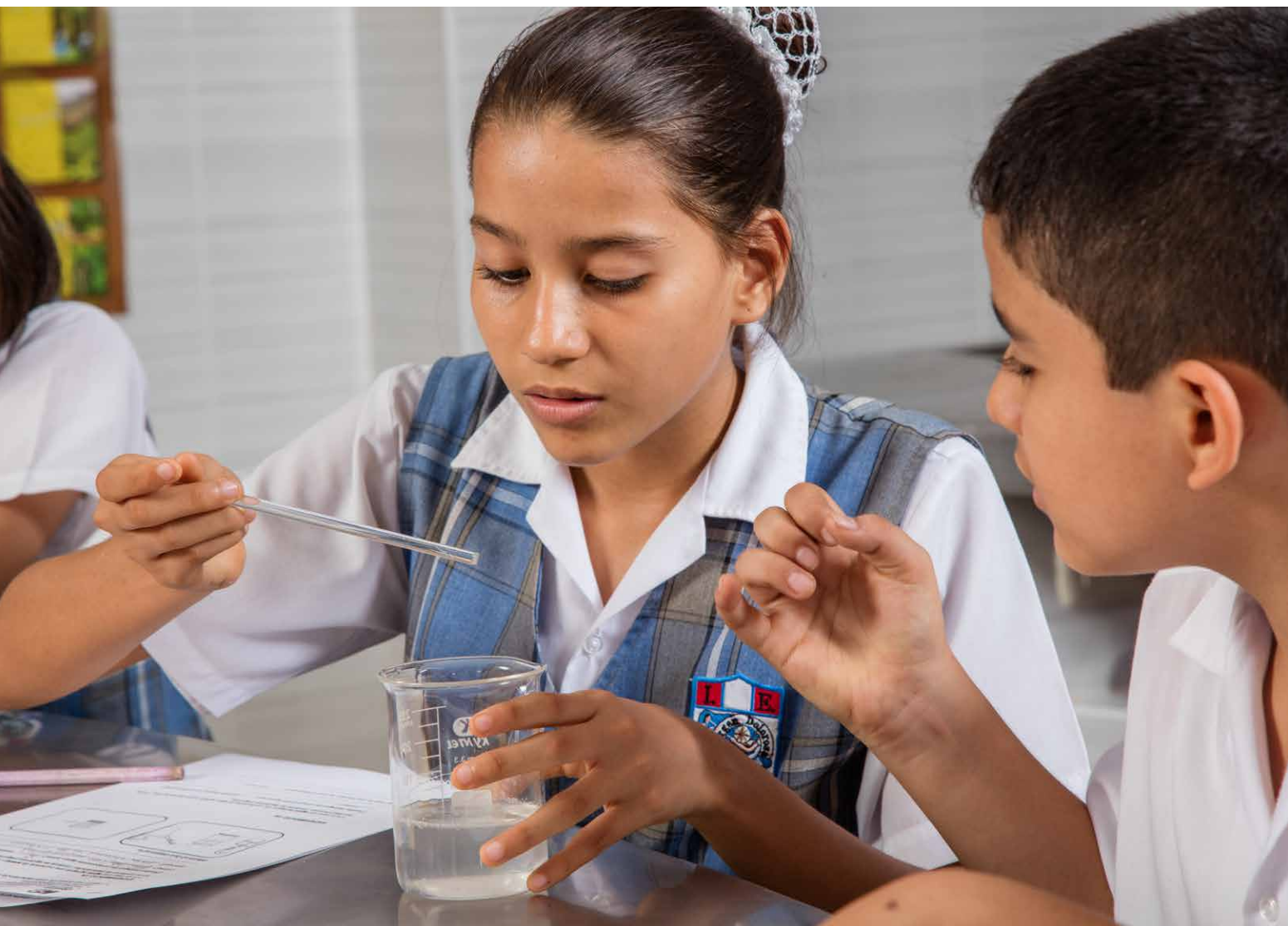

21

C21

## COMPETENCIA

**Explica el mundo físico basándose en conocimientos sobre los seres vivos, materia y energía, biodiversidad, Tierra y universo.**

El estudiante es capaz de comprender conocimientos científicos relacionados a hechos o fenómenos naturales, sus causas y relaciones con otros fenómenos, construyendo representaciones del mundo natural y artificial. Esta representación del mundo le permite evaluar situaciones donde la aplicación de la ciencia y la tecnología se encuentran en debate, para construir argumentos que lo llevan a participar, deliberar y tomar decisiones en asuntos personales y públicos, mejorando su calidad de vida, así como conservar el ambiente.

Esta competencia implica la combinación de las siguientes capacidades:

- **Comprende y usa conocimientos sobre los seres vivos, materia y energía, biodiversidad, Tierra y universo:** cuando es capaz de tener desempeños flexibles, es decir, establece relaciones entre varios conceptos y los transfiere a nuevas situaciones. Esto le permite construir representaciones del mundo natural y artificial, que se evidencian cuando el estudiante explica, ejemplifica, aplica, justifica, compara, contextualiza y generaliza sus conocimientos.
- **Evalúa las implicancias del saber y del quehacer científico y tecnológico:** cuando identifica los cambios generados en la sociedad por el conocimiento científico o desarrollo tecnológico, con el fin de asumir una postura crítica o tomar decisiones, considerando saberes locales, evidencia empírica y científica, con la finalidad de mejorar su calidad de vida y conservar el ambiente local y global.



**IV.** Competencias, capacidades y estándares de aprendizaje nacionales de la Educación Básica

Estándares de aprendizaje de la competencia:

# Explica el mundo físico basándose en conocimientos sobre seres vivos, materia y energía, biodiversidad, Tierra y universo



ESTÁNDARES	EBR/EBE*	EBA
Nivel 8	Nivel destacado	Nivel destacado
Nivel 7	Nivel esperado al final del ciclo VII	Nivel esperado al final del ciclo avanzado
Nivel 6	Nivel esperado al final del ciclo VI	
Nivel 5	Nivel esperado al final del ciclo V	Nivel esperado al final del ciclo intermedio
Nivel 4	Nivel esperado al final del ciclo IV	
Nivel 3	Nivel esperado al final del ciclo III	Nivel esperado al final del ciclo inicial
Nivel 2	Nivel esperado al final del ciclo II	
Nivel 1	Nivel esperado al final del ciclo I	

\*En el caso de la modalidad de Educación Básica Especial, los estudiantes con discapacidad intelectual severa o no asociada a discapacidad tienen los mismos estándares de aprendizaje que reciben los estudiantes la Educación Básica Regular. La institución educativa y el Estado garantizan los medios, recursos y apoyos necesarios, así como las adaptaciones curriculares y organizativas que se requieren.





D

**DESTACADO**

**DESCRIPCIÓN DE LOS NIVELES DEL DESARROLLO DE LA COMPETENCIA**

D

Explica, con base en evidencia con respaldo científico, las relaciones cualitativas y las cuantificables que establece entre: las cuatro fuerzas fundamentales, las interconversiones de la energía con la organización del universo; entre el ADN, la expresión regulada de los genes con las funciones bioquímicas; los cambios físico-químicos de la Tierra con los cambios en la biodiversidad. Argumenta su posición frente a las implicancias sociales y ambientales de situaciones sociocientíficas o frente a cambios en la cosmovisión suscitados por el desarrollo de la ciencia y tecnología.

7

Explica, con base en evidencias con respaldo científico, las relaciones cualitativas y las cuantificables entre: la estructura microscópica de un material y su reactividad con otros materiales o con campos y ondas; la información genética, las funciones de las células con las funciones de los sistemas (homeostasis); el origen de la Tierra, su composición, su evolución física, química y biológica con los registros fósiles. Argumenta su posición frente a las implicancias éticas, sociales y ambientales de situaciones sociocientíficas o frente a cambios en la cosmovisión suscitados por el desarrollo de la ciencia y tecnología.

6

Explica, con base en evidencia con respaldo científico, las relaciones cualitativas y las cuantificables entre: el campo eléctrico con la estructura del átomo, la energía con el trabajo o el movimiento, las funciones de la célula con sus requerimientos de energía y materia, la selección natural o artificial con el origen y evolución de especies, los flujos de materia y energía en la Tierra o los fenómenos meteorológicos con el funcionamiento de la biosfera. Argumenta su posición frente a las implicancias sociales y ambientales de situaciones sociocientíficas o frente a cambios en la cosmovisión suscitados por el desarrollo de la ciencia y tecnología.

5

Explica, con base en evidencia con respaldo científico, las relaciones entre: propiedades o funciones macroscópicas de los cuerpos, materiales o seres vivos con su estructura y movimiento microscópico; la reproducción sexual con la diversidad genética; los ecosistemas con la diversidad de especies; el relieve con la actividad interna de la Tierra. Relaciona el descubrimiento científico o la innovación tecnológica con sus impactos. Justifica su posición frente a situaciones controversiales sobre el uso de la tecnología y el saber científico.

4

Explica, con base en evidencias documentadas con respaldo científico, las relaciones que establece entre: las fuentes de energía o sus manifestaciones con los tipos de cambio que producen en los materiales; entre las fuerzas con el movimiento de los cuerpos; la estructura de los sistemas vivos con sus funciones y su agrupación en especies; la radiación del sol con las zonas climáticas de la Tierra y las adaptaciones de los seres vivos. Opina sobre los impactos de diversas tecnologías en la solución de problemas relacionados a necesidades y estilos de vida colectivas.

3

Explica, con base en sus observaciones y experiencias previas, las relaciones entre: las características de los materiales con los cambios que sufren por acción de la luz, del calor y del movimiento; la estructura de los seres vivos con sus funciones y su desarrollo; la Tierra, sus componentes y movimientos con los seres que lo habitan. Opina sobre los impactos del uso de objetos tecnológicos en relación a sus necesidades y estilo de vida.

2

*Este nivel tiene como base el nivel 2 de la competencia "Indaga mediante métodos científicos".*

1

*Este nivel tiene como base el nivel 1 de la competencia "Indaga mediante métodos científicos".*

## COMPETENCIA

### Diseña y construye soluciones tecnológicas para resolver problemas de su entorno.

El estudiante es capaz de construir objetos, procesos o sistemas tecnológicos, basándose en conocimientos científicos, tecnológicos y de diversas prácticas locales, para dar respuesta a problemas del contexto, ligados a las necesidades sociales, poniendo en juego la creatividad y perseverancia.

Esta competencia implica la combinación e integración de las siguientes capacidades:

- **Determina una alternativa de solución tecnológica:** al detectar un problema y proponer alternativas de solución creativas basadas en conocimientos científico, tecnológico y prácticas locales, evaluando su pertinencia para seleccionar una de ellas.
- **Diseña la alternativa de solución tecnológica:** es representar de manera gráfica o esquemática la estructura y funcionamiento de la solución tecnológica (especificaciones de diseño), usando conocimiento científico, tecnológico y prácticas locales, teniendo en cuenta los requerimientos del problema y los recursos disponibles.
- **Implementa la alternativa de solución tecnológica:** es llevar a cabo la alternativa de solución, verificando y poniendo a prueba el cumplimiento de las especificaciones de diseño y el funcionamiento de sus partes o etapas.
- **Evalúa y comunica el funcionamiento y los impactos de su alternativa de solución tecnológica:** es determinar qué tan bien la solución tecnológica logró responder a los requerimientos del problema, comunicar su funcionamiento y analizar sus posibles impactos, en el ambiente y la sociedad, tanto en su proceso de elaboración como de uso.



**IV.** Competencias, capacidades y estándares de aprendizaje nacionales de la Educación Básica

Estándares de aprendizaje de la competencia:

# Diseña y construye soluciones tecnológicas para resolver problemas de su entorno

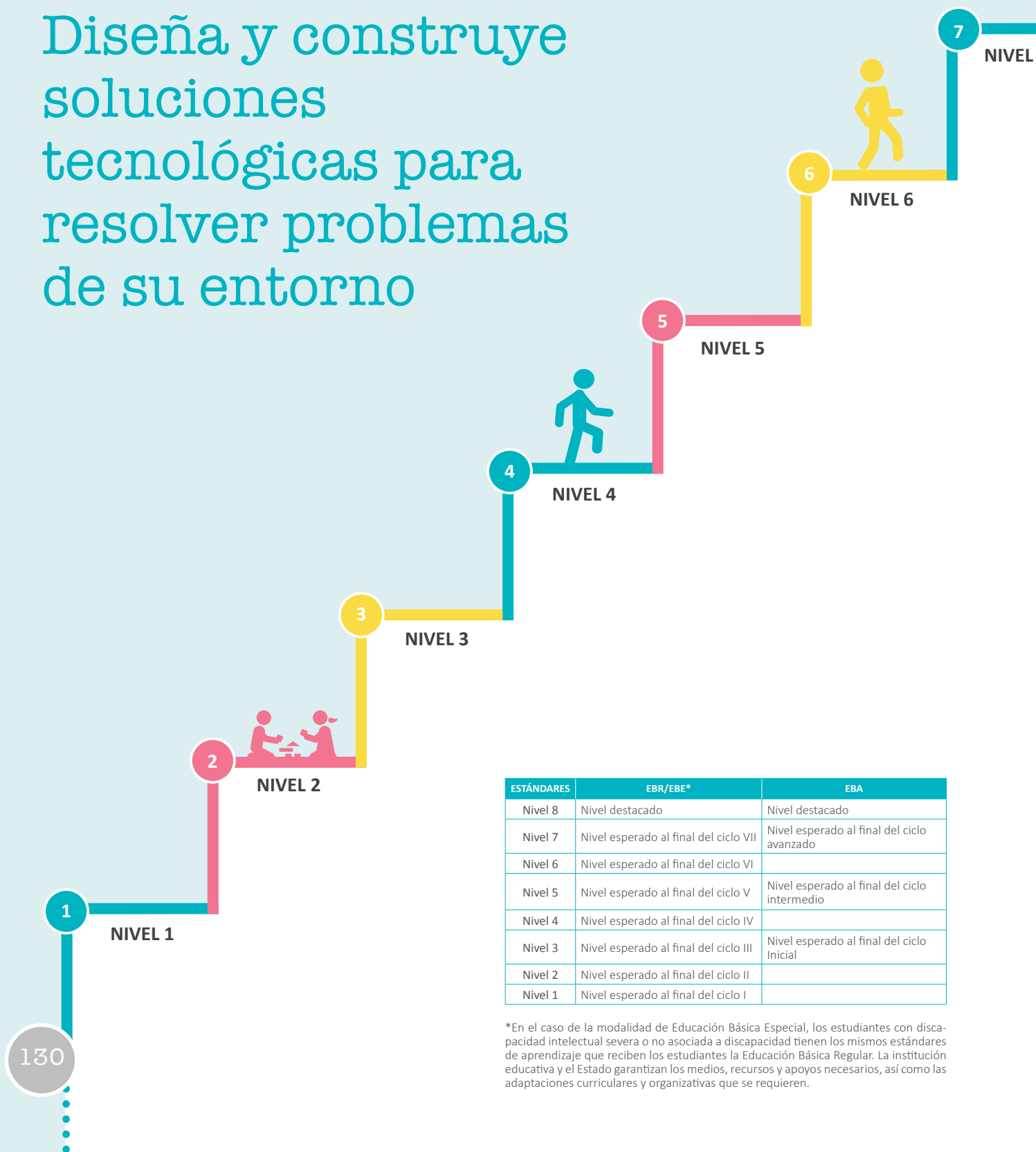

ESTÁNDARES	EBR/EBE*	EBA
Nivel 8	Nivel destacado	Nivel destacado
Nivel 7	Nivel esperado al final del ciclo VII	Nivel esperado al final del ciclo avanzado
Nivel 6	Nivel esperado al final del ciclo VI	
Nivel 5	Nivel esperado al final del ciclo V	Nivel esperado al final del ciclo intermedio
Nivel 4	Nivel esperado al final del ciclo IV	
Nivel 3	Nivel esperado al final del ciclo III	Nivel esperado al final del ciclo inicial
Nivel 2	Nivel esperado al final del ciclo II	
Nivel 1	Nivel esperado al final del ciclo I	

\*En el caso de la modalidad de Educación Básica Especial, los estudiantes con discapacidad intelectual severa o no asociada a discapacidad tienen los mismos estándares de aprendizaje que reciben los estudiantes la Educación Básica Regular. La institución educativa y el Estado garantizan los medios, recursos y apoyos necesarios, así como las adaptaciones curriculares y organizativas que se requieren.



D

**DESTACADO**

**DESCRIPCIÓN DE LOS NIVELES DEL DESARROLLO DE LA COMPETENCIA**

Diseña y construye soluciones tecnológicas al justificar el alcance del problema tecnológico y sus alternativas de solución basado en conocimientos científicos. Propone una expresión matemática para estimar la eficiencia y confiabilidad de su alternativa de solución, la representa a través de esquemas o dibujos estructurados a escala, con vistas y perspectivas, que incluyen aspectos de funcionamiento o mantenimiento. Explica las características de forma, estructura, función y explica el procedimiento, así como los recursos, herramientas y materiales seleccionados. Verifica el funcionamiento de la solución tecnológica considerando los requerimientos, detecta imprecisiones en la construcción de la solución tecnológica y realiza ajustes o rediseña su alternativa. Explica el conocimiento científico, procedimiento aplicado y funcionamiento, así como las dificultades del diseño y la implementación, realiza pruebas para verificar el rango de funcionamiento y eficiencia de la solución tecnológica. Infiere impactos de la solución tecnológica, así como estrategias o métodos de mitigación.

D

Diseña y construye soluciones tecnológicas al justificar el alcance del problema tecnológico, determinar la interrelación de los factores involucrados en él y justificar su alternativa de solución basado en conocimientos científicos. Representa la alternativa de solución a través de esquemas o dibujos estructurados a escala, con vistas y perspectivas, incluyendo sus partes o etapas. Establece características de forma, estructura, función y explica el procedimiento, los recursos para implementarlas, así como las herramientas y materiales seleccionados. Verifica el funcionamiento de la solución tecnológica considerando los requerimientos, detecta errores en la selección de materiales, imprecisiones en las dimensiones y procedimientos y realiza ajustes o rediseña su alternativa de solución. Explica el conocimiento científico y el procedimiento aplicado, así como las dificultades del diseño y la implementación, evalúa su funcionamiento, la eficiencia y propone estrategias para mejorarlo. Infiere impactos de la solución tecnológica y elabora estrategias para reducir los posibles efectos negativos.

7

Diseña y construye soluciones tecnológicas al delimitar el alcance del problema tecnológico y las causas que lo generan, y propone alternativas de solución basado en conocimientos científicos. Representa la alternativa de solución, a través de esquemas o dibujos incluyendo sus partes o etapas. Establece características de forma, estructura, función y explica el procedimiento, los recursos para implementarlas, así como las herramientas y materiales seleccionados; verifica el funcionamiento de la solución tecnológica, considerando los requerimientos, detecta errores en la selección de materiales, imprecisiones en las dimensiones, procedimientos y realiza ajustes. Explica el procedimiento, conocimiento científico aplicado, así como las dificultades en el diseño e implementación, evalúa el alcance de su funcionamiento a través de pruebas considerando los requerimientos establecidos y propone mejoras. Infiere impactos de la solución tecnológica.

6

Diseña y construye soluciones tecnológicas al identificar las causas que generan problemas tecnológicos, y propone alternativas de solución basado en conocimientos científicos. Representa una de ellas incluyendo sus partes o etapas a través de esquemas o dibujos estructurados. Establece características de forma, estructura y función y explica el procedimiento, los recursos de implementación, los ejecuta usando herramientas y materiales seleccionados, verifica el funcionamiento de la solución tecnológica detectando imprecisiones y realiza ajustes para mejorarlo. Explica el procedimiento, conocimiento científico aplicado y limitaciones de la solución tecnológica, Evalúa su funcionamiento a través de pruebas considerando los requerimientos establecidos y propone mejoras. Infiere impactos de la solución tecnológica.

5

Diseña y construye soluciones tecnológicas al establecer las posibles causas que generan problemas tecnológicos, propone alternativas de solución con conocimientos científicos. Representa una de ellas, incluyendo las partes o etapas, a través de esquemas o dibujos, establece características de forma, estructura y función y explica una secuencia de pasos para implementarla usando herramientas y materiales, verifica el funcionamiento de la solución tecnológica y realizar ajustes. Explica el procedimiento, conocimiento científico aplicado y beneficios de la solución tecnológica, evalúa su funcionamiento considerando los requerimientos establecidos y proponer mejoras.

4

Diseña y construye soluciones tecnológicas al establecer las causas de un problema tecnológico y proponer alternativas de solución, representa una, incluyendo sus partes, a través de esquemas o dibujos y describe la secuencia de pasos para implementarla, usando herramientas y materiales seleccionados. Realiza ajustes en el proceso de construcción de la solución tecnológica. Describe el procedimiento y beneficios de la solución tecnológica, evalúa su funcionamiento según los requerimientos establecidos, y propone mejoras.

3

*Este nivel tiene como base el nivel 2 de la competencia "Indaga mediante métodos científicos".*

2

*Este nivel tiene como base el nivel 1 de la competencia "Indaga mediante métodos científicos".*

1

---

**IV.** Competencias, capacidades y estándares de aprendizaje nacionales de la Educación Básica.



## COMPETENCIA

### Resuelve problemas de cantidad.

Consiste en que el estudiante solucione problemas o plantee nuevos problemas que le demanden construir y comprender las nociones de cantidad, número, de sistemas numéricos, sus operaciones y propiedades. Además dotar de significado a estos conocimientos en la situación y usarlos para representar o reproducir las relaciones entre sus datos y condiciones. Implica también discernir si la solución buscada requiere darse como una estimación o cálculo exacto, y para ello selecciona estrategias, procedimientos, unidades de medida y diversos recursos. El razonamiento lógico en esta competencia es usado cuando el estudiante hace comparaciones, explica a través de analogías, induce propiedades a partir de casos particulares o ejemplos, en el proceso de resolución del problema.

Esta competencia implica, por parte de los estudiantes, la combinación de las siguientes capacidades:

- **Traduce cantidades a expresiones numéricas:** es transformar las relaciones entre los datos y condiciones de un problema a una expresión numérica (modelo) que reproduzca las relaciones entre estos; esta expresión se comporta como un sistema compuesto por números, operaciones y sus propiedades. Es plantear problemas a partir de una situación o una expresión numérica dada. También implica evaluar si el resultado obtenido o la expresión numérica formulada (modelo), cumplen las condiciones iniciales del problema.
- **Comunica su comprensión sobre los números y las operaciones:** es expresar la comprensión de los conceptos numéricos, las operaciones y propiedades, las unidades de medida, las relaciones que establece entre ellos; usando lenguaje numérico y diversas representaciones; así como leer sus representaciones e información con contenido numérico
- **Usa estrategias y procedimientos de estimación y cálculo:** es seleccionar, adaptar, combinar o crear una variedad de estrategias, procedimientos como el cálculo mental y escrito, la estimación, la aproximación y medición, comparar cantidades; y emplear diversos recursos.
- **Argumenta afirmaciones sobre las relaciones numéricas y las operaciones:** es elaborar afirmaciones sobre las posibles relaciones entre números naturales, enteros, racionales, reales, sus operaciones y propiedades; basado en comparaciones y experiencias en las que induce propiedades a partir de casos particulares; así como explicarlas con analogías, justificarlas, validarlas o refutarlas con ejemplos y contraejemplos.

**IV.** Competencias, capacidades y estándares de aprendizaje nacionales de la Educación Básica

Estándares de aprendizaje de la competencia:

# Resuelve problemas de cantidad

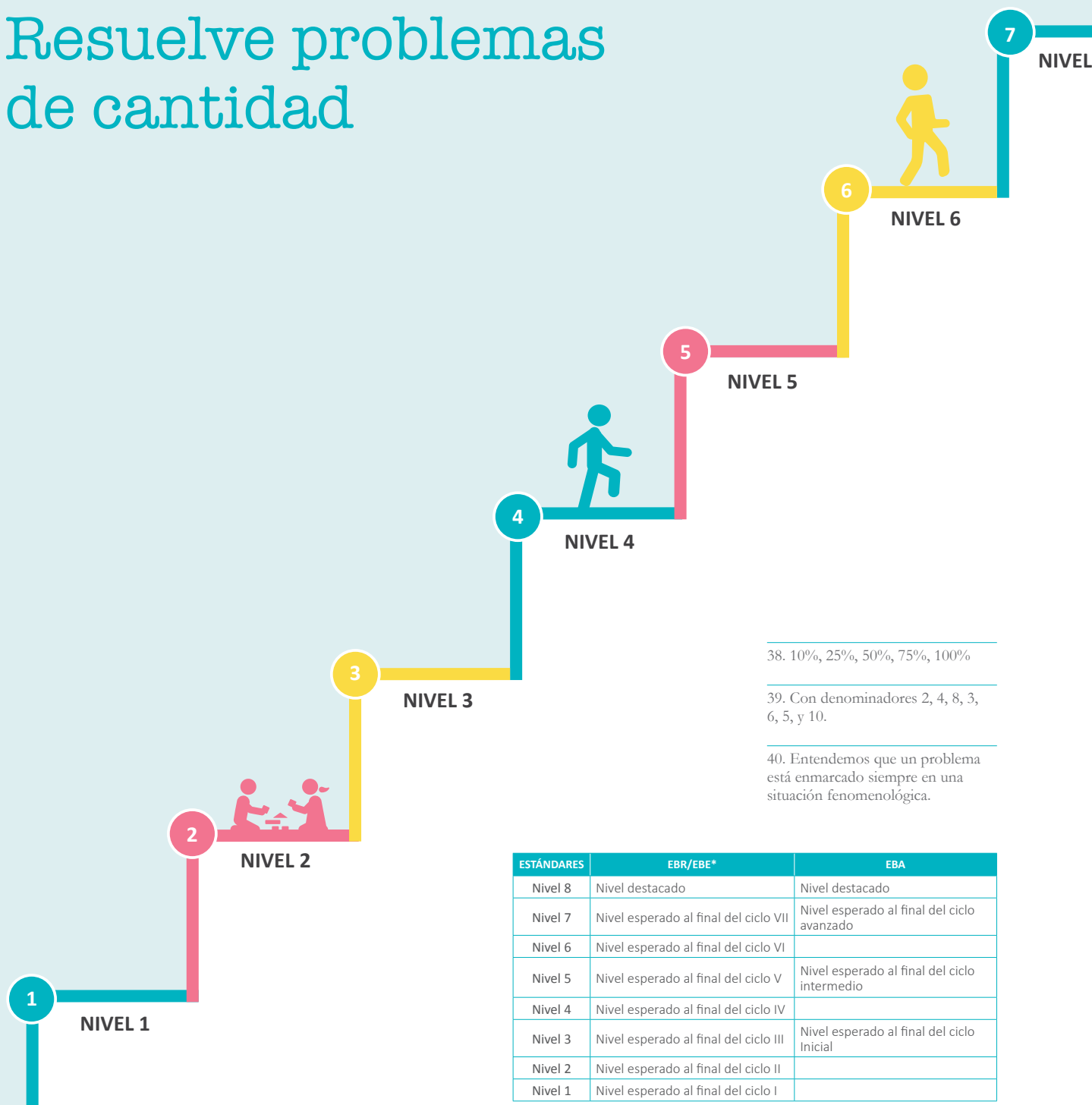

38. 10%, 25%, 50%, 75%, 100%

39. Con denominadores 2, 4, 8, 3, 6, 5, y 10.

40. Entendemos que un problema está enmarcado siempre en una situación fenomenológica.

ESTÁNDARES	EBR/EBE*	EBA
Nivel 8	Nivel destacado	Nivel destacado
Nivel 7	Nivel esperado al final del ciclo VII	Nivel esperado al final del ciclo avanzado
Nivel 6	Nivel esperado al final del ciclo VI	
Nivel 5	Nivel esperado al final del ciclo V	Nivel esperado al final del ciclo intermedio
Nivel 4	Nivel esperado al final del ciclo IV	
Nivel 3	Nivel esperado al final del ciclo III	Nivel esperado al final del ciclo inicial
Nivel 2	Nivel esperado al final del ciclo II	
Nivel 1	Nivel esperado al final del ciclo I	

\*En el caso de la modalidad de Educación Básica Especial, los estudiantes con discapacidad intelectual severa o no asociada a discapacidad tienen los mismos estándares de aprendizaje que reciben los estudiantes la Educación Básica Regular. La institución educativa y el Estado garantizan los medios, recursos y apoyos necesarios, así como las adaptaciones curriculares y organizativas que se requieren.





## DESCRIPCIÓN DE LOS NIVELES DEL DESARROLLO DE LA COMPETENCIA

D

### DESTACADO

Resuelve problemas referidos a relaciones entre cantidades o realizar intercambios financieros, traduciéndolas a expresiones numéricas y operativas con números racionales e irracionales, y modelos financieros. Expresa su comprensión de los números racionales, sus propiedades y operaciones, la noción de número irracional y la densidad en  $Q$ ; las usa en la interpretación de información científica, financiera y matemática. Evalúa y determina el nivel de exactitud necesario al expresar cantidades y medidas de tiempo, masa y temperatura, combinando e integrando un amplio repertorio de estrategias, procedimientos y recursos para resolver problemas, optando por los más óptimos. Elabora afirmaciones sobre la validez general de relaciones entre expresiones numéricas y las operaciones; las sustenta con demostraciones o argumentos.

D

Resuelve problemas referidos a las relaciones entre cantidades muy grandes o muy pequeñas, magnitudes o intercambios financieros, traduciéndolas a expresiones numéricas y operativas con números irracionales o racionales, notación científica, intervalos, y tasas de interés simple y compuesto. Evalúa si estas expresiones cumplen con las condiciones iniciales del problema. Expresa su comprensión de los números racionales e irracionales, de sus operaciones y propiedades, así como de la notación científica; establece relaciones de equivalencia entre múltiplos y submúltiplos de unidades de masa, y tiempo, y entre escalas de temperatura, empleando lenguaje matemático y diversas representaciones; basado en esto interpreta e integra información contenida en varias fuentes de información. Selecciona, combina y adapta variados recursos, estrategias y procedimientos matemáticos de cálculo y estimación para resolver problemas, los evalúa y opta por aquellos más idóneos según las condiciones del problema. Plantea y compara afirmaciones sobre números racionales y sus propiedades, formula enunciados opuestos o casos especiales que se cumplen entre expresiones numéricas; justifica, comprueba o descarta la validez de la afirmación mediante contraejemplos o propiedades matemáticas.

7

Resuelve problemas referidos a las relaciones entre cantidades o magnitudes, traduciéndolas a expresiones numéricas y operativas con números naturales, enteros y racionales, y descuentos porcentuales sucesivos, verificando si estas expresiones cumplen con las condiciones iniciales del problema. Expresa su comprensión de la relación entre los órdenes del sistema de numeración decimal con las potencias de base diez, y entre las operaciones con números enteros y racionales; y las usa para interpretar enunciados o textos diversos de contenido matemático. Representa relaciones de equivalencia entre expresiones decimales, fraccionarias y porcentuales, entre unidades de masa, tiempo y monetarias; empleando lenguaje matemático. Selecciona, emplea y combina recursos, estrategias, procedimientos, y propiedades de las operaciones y de los números para estimar o calcular con enteros y racionales; y realizar conversiones entre unidades de masa, tiempo y temperatura; verificando su eficacia. Plantea afirmaciones sobre los números enteros y racionales, sus propiedades y relaciones, y las justifica mediante ejemplos y sus conocimientos de las operaciones, e identifica errores o vacíos en las argumentaciones propias o de otros y las corrige.

6

Resuelve problemas referidos a una o más acciones de comparar, igualar, repetir o repartir cantidades, partir y repartir una cantidad en partes iguales; las traduce a expresiones aditivas, multiplicativas y la potenciación cuadrada y cúbica; así como a expresiones de adición, sustracción y multiplicación con fracciones y decimales (hasta el centésimo). Expresa su comprensión del sistema de numeración decimal con números naturales hasta seis cifras, de divisores y múltiplos, y del valor posicional de los números decimales hasta los centésimos; con lenguaje numérico y representaciones diversas. Representa de diversas formas su comprensión de la noción de fracción como operador y como cociente, así como las equivalencias entre decimales, fracciones o porcentajes usuales<sup>38</sup>. Selecciona y emplea estrategias diversas, el cálculo mental o escrito para operar con números naturales, fracciones, decimales y porcentajes de manera exacta o aproximada; así como para hacer conversiones de unidades de medida de masa, tiempo y temperatura, y medir de manera exacta o aproximada usando la unidad pertinente. Justifica sus procesos de resolución así como sus afirmaciones sobre las relaciones entre las cuatro operaciones y sus propiedades, basándose en ejemplos y sus conocimientos matemáticos.

5

Resuelve problemas referidos a una o más acciones de agregar, quitar, igualar, repetir o repartir una cantidad, combinar dos colecciones de objetos, así como partir una unidad en partes iguales; traduciéndolas a expresiones aditivas y multiplicativas con números naturales y expresiones aditivas con fracciones usuales<sup>39</sup>. Expresa su comprensión del valor posicional en números de hasta cuatro cifras y los representa mediante equivalencias, así también la comprensión de las nociones de multiplicación, sus propiedades conmutativa y asociativa y las nociones de división, la noción de fracción como parte – todo y las equivalencias entre fracciones usuales; usando lenguaje numérico y diversas representaciones. Emplea estrategias, el cálculo mental o escrito para operar de forma exacta y aproximada con números naturales; así también emplea estrategias para sumar, restar y encontrar equivalencias entre fracciones. Mide o estima la masa y el tiempo, seleccionando y usando unidades no convencionales y convencionales. Justifica sus procesos de resolución y sus afirmaciones sobre operaciones inversas con números naturales.

4

Resuelve problemas<sup>40</sup> referidos a acciones de juntar, separar, agregar, quitar, igualar y comparar cantidades; y las traduce a expresiones de adición y sustracción, doble y mitad. Expresa su comprensión del valor de posición en números de dos cifras y los representa mediante equivalencias entre unidades y decenas. Así también, expresa mediante representaciones su comprensión del doble y mitad de una cantidad; usa lenguaje numérico. Emplea estrategias diversas y procedimientos de cálculo y comparación de cantidades; mide y compara el tiempo y la masa, usando unidades no convencionales. Explica por qué debe sumar o restar en una situación y su proceso de resolución.

3

Resuelve problemas referidos a relacionar objetos de su entorno según sus características perceptuales; agrupar, ordenar hasta el quinto lugar, seriar hasta 5 objetos, comparar cantidades de objetos y pesos, agregar y quitar hasta 5 elementos, realizando representaciones con su cuerpo, material concreto o dibujos. Expresa la cantidad de hasta 10 objetos, usando estrategias como el conteo. Usa cuantificadores: “muchos” “pocos”, “ninguno”, y expresiones: “más que” “menos que”. Expresa el peso de los objetos “pesa más”, “pesa menos” y el tiempo con nociones temporales como “antes o después”, “ayer” “hoy” o “mañana”.

2

Explora por propia iniciativa los objetos y situaciones de su entorno cotidiano utilizando sus sentidos, sus propias estrategias y criterios reconociendo algunas características y estableciendo relaciones o agrupaciones entre ellos y comprende algunas expresiones sencillas relacionadas con la cantidad y el tiempo.

1

## COMPETENCIA

### Resuelve problemas de regularidad, equivalencia y cambio.

Consiste en que el estudiante logre caracterizar equivalencias y generalizar regularidades y el cambio de una magnitud con respecto de otra, a través de reglas generales que le permitan encontrar valores desconocidos, determinar restricciones y hacer predicciones sobre el comportamiento de un fenómeno. Para ello plantea ecuaciones, inecuaciones y funciones, y usa estrategias, procedimientos y propiedades para resolverlas, graficarlas o manipular expresiones simbólicas. Así también razona de manera inductiva y deductiva, para determinar leyes generales mediante varios ejemplos, propiedades y contraejemplos.

Esta competencia implica, por parte de los estudiantes, la combinación de las siguientes capacidades:

- **Traduce datos y condiciones a expresiones algebraicas:** significa transformar los datos, valores desconocidos, variables y relaciones de un problema a una expresión gráfica o algebraica (modelo) que generalice la interacción entre estos. Implica también evaluar el resultado o la expresión formulada con respecto a las condiciones de la situación; y formular preguntas o problemas a partir de una situación o una expresión.
- **Comunica su comprensión sobre las relaciones algebraicas:** significa expresar su comprensión de la noción, concepto o propiedades de los patrones, funciones, ecuaciones e inecuaciones estableciendo relaciones entre estas; usando lenguaje algebraico y diversas representaciones. Así como interpretar información que presente contenido algebraico.
- **Usa estrategias y procedimientos para encontrar reglas generales:** es seleccionar, adaptar, combinar o crear, procedimientos, estrategias y algunas propiedades para simplificar o transformar ecuaciones, inecuaciones y expresiones simbólicas que le permitan resolver ecuaciones, determinar dominios y rangos, representar rectas, parábolas, y diversas funciones.
- **Argumenta afirmaciones sobre relaciones de cambio y equivalencia:** significa elaborar afirmaciones sobre variables, reglas algebraicas y propiedades algebraicas, razonando de manera inductiva para generalizar una regla y de manera deductiva probando y comprobando propiedades y nuevas relaciones.



**IV.** Competencias, capacidades y estándares de aprendizaje nacionales de la Educación Básica

Estándares de aprendizaje de la competencia:

# Resuelve problemas de regularidad, equivalencia y cambio

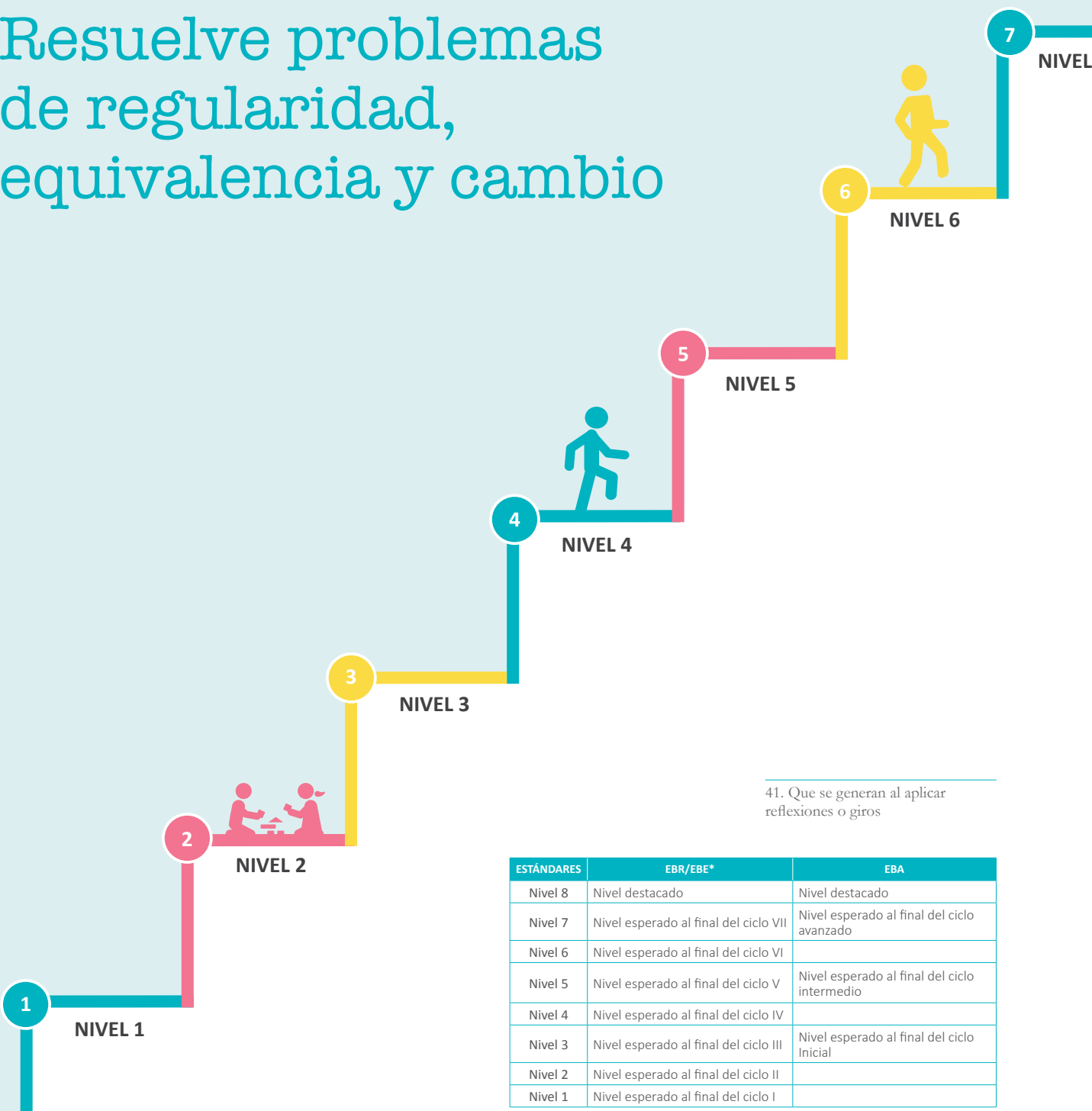

41. Que se generan al aplicar reflexiones o giros

ESTÁNDARES	EBR/EBE*	EBA
Nivel 8	Nivel destacado	Nivel destacado
Nivel 7	Nivel esperado al final del ciclo VII	Nivel esperado al final del ciclo avanzado
Nivel 6	Nivel esperado al final del ciclo VI	
Nivel 5	Nivel esperado al final del ciclo V	Nivel esperado al final del ciclo intermedio
Nivel 4	Nivel esperado al final del ciclo IV	
Nivel 3	Nivel esperado al final del ciclo III	Nivel esperado al final del ciclo inicial
Nivel 2	Nivel esperado al final del ciclo II	
Nivel 1	Nivel esperado al final del ciclo I	

\*En el caso de la modalidad de Educación Básica Especial, los estudiantes con discapacidad intelectual severa o no asociada a discapacidad tienen los mismos estándares de aprendizaje que reciben los estudiantes la Educación Básica Regular. La institución educativa y el Estado garantizan los medios, recursos y apoyos necesarios, así como las adaptaciones curriculares y organizativas que se requieren.



D

**DESTACADO**

**DESCRIPCIÓN DE LOS NIVELES DEL DESARROLLO DE LA COMPETENCIA**

D

Resuelve problemas referidos a analizar cambios discontinuos o regularidades, entre magnitudes, valores o expresiones; traduciéndolas a expresiones algebraicas que pueden incluir la regla de formación de sucesiones convergentes o divergentes, funciones periódicas seno y coseno, o ecuaciones exponenciales que mejor se ajusten al comportamiento. Expresa su comprensión de las propiedades o elementos de los sistemas de inecuaciones lineales, ecuaciones exponenciales y funciones definidas en tramos; usando lenguaje formal y diversas representaciones; y las usa para interpretar información científica, financiera y matemática. Combina e integra un amplio repertorio de recursos, estrategias o procedimientos matemáticos para interpolar, extrapolar valores o calcular el valor máximo o mínimo de sucesiones y sumatorias notables, así como de funciones trigonométricas y evaluar o definir funciones por tramos; optando por los más pertinentes a la situación. Elabora afirmaciones sobre la validez general de relaciones entre conceptos y procedimientos algebraicos, así como predecir el comportamiento de las variables; las sustenta con demostraciones o argumentos que evidencian su solvencia conceptual.

7

Resuelve problemas referidos a analizar cambios continuos o periódicos, o regularidades entre magnitudes, valores o expresiones, traduciéndolas a expresiones algebraicas que pueden contener la regla general de progresiones geométricas, sistema de ecuaciones lineales, ecuaciones y funciones cuadráticas y exponenciales. Evalúa si la expresión algebraica reproduce las condiciones del problema. Expresa su comprensión de la regla de formación de sucesiones y progresiones geométricas; la solución o conjunto solución de ecuaciones lineales e inecuaciones; la diferencia entre una función lineal y una función cuadrática y exponencial y sus parámetros; las usa para interpretar enunciados o textos o fuentes de información usando lenguaje matemático y gráficos. Selecciona, combina y adapta variados recursos, estrategias y procedimientos matemáticos para determinar términos desconocidos en progresiones geométricas, solucionar ecuaciones lineales o cuadráticas, simplificar expresiones usando identidades algebraicas; evalúa y opta por aquellos más idóneos según las condiciones del problema. Plantea afirmaciones sobre enunciados opuestos o casos especiales que se cumplen entre expresiones algebraicas; así como predecir el comportamiento de variables; comprueba o descarta la validez de la afirmación mediante contraejemplos y propiedades matemáticas.

6

Resuelve problemas referidos a interpretar cambios constantes o regularidades entre magnitudes, valores o entre expresiones; traduciéndolas a patrones numéricos y gráficos<sup>41</sup>, progresiones aritméticas, ecuaciones e inecuaciones con una incógnita, funciones lineales y afín, y relaciones de proporcionalidad directa e inversa. Comprueba si la expresión algebraica usada expresó o reprodujo las condiciones del problema. Expresa su comprensión de: la relación entre función lineal y proporcionalidad directa; las diferencias entre una ecuación e inecuación lineal y sus propiedades; la variable como un valor que cambia; el conjunto de valores que puede tomar un término desconocido para verificar una inecuación; las usa para interpretar enunciados, expresiones algebraicas o textos diversos de contenido matemático. Selecciona, emplea y combina recursos, estrategias, métodos gráficos y procedimientos matemáticos para determinar el valor de términos desconocidos en una progresión aritmética, simplificar expresiones algebraicas y dar solución a ecuaciones e inecuaciones lineales, y evaluar funciones lineales. Plantea afirmaciones sobre propiedades de las progresiones aritméticas, ecuaciones e inecuaciones así como de una función lineal, lineal afín con base a sus experiencias, y las justifica mediante ejemplos y propiedades matemáticas; encuentra errores o vacíos en las argumentaciones propias y las de otros y las corrige.

5

Resuelve problemas de equivalencias, regularidades o relaciones de cambio entre dos magnitudes o entre expresiones; traduciéndolas a ecuaciones que combinan las cuatro operaciones, a expresiones de desigualdad o a relaciones de proporcionalidad directa, y patrones de repetición que combinan criterios geométricos y cuya regla de formación se asocia a la posición de sus elementos. Expresa su comprensión del término general de un patrón, las condiciones de desigualdad expresadas con los signos  $>$  y  $<$ , así como de la relación proporcional como un cambio constante; usando lenguaje matemático y diversas representaciones. Emplea recursos, estrategias y propiedades de las igualdades para resolver ecuaciones o hallar valores que cumplen una condición de desigualdad o proporcionalidad; así como procedimientos para crear, continuar o completar patrones. Realiza afirmaciones a partir de sus experiencias concretas, sobre patrones y sus elementos no inmediatos; las justifica con ejemplos, procedimientos, y propiedades de la igualdad y desigualdad.

4

Resuelve problemas que presentan dos equivalencias, regularidades o relación de cambio entre dos magnitudes y expresiones; traduciéndolas a igualdades que contienen operaciones aditivas o multiplicativas, a tablas de valores y a patrones de repetición que combinan criterios y patrones aditivos o multiplicativos. Expresa su comprensión de la regla de formación de un patrón y del signo igual para expresar equivalencias. Así también, describe la relación de cambio entre una magnitud y otra; usando lenguaje matemático y diversas representaciones. Emplea estrategias, la descomposición de números, el cálculo mental, para crear, continuar o completar patrones de repetición. Hace afirmaciones sobre patrones, la equivalencia entre expresiones y sus variaciones y las propiedades de la igualdad, las justifica con argumentos y ejemplos concretos.

3

Resuelve problemas que presentan equivalencias o regularidades, traduciéndolas a igualdades que contienen operaciones de adición o de sustracción y a patrones de repetición de dos criterios perceptuales y patrones aditivos. Expresa su comprensión de las equivalencias y de cómo es un patrón, usando material concreto y diversas representaciones. Emplea estrategias, la descomposición de números, cálculos sencillos para encontrar equivalencias, o para continuar y crear patrones. Explica las relaciones que encuentra en los patrones y lo que debe hacer para mantener el "equilibrio" o la igualdad, con base en experiencias y ejemplos concretos.

2

*Este nivel tiene como base el nivel 2 de las competencias "Resuelve problemas de cantidad" y "Resuelve problemas de forma, movimientos y localización".*

1

*Este nivel tiene como base el nivel 1 de las competencias "Resuelve problemas de cantidad" y "Resuelve problemas de forma, movimiento y localización".*

---

**IV.** Competencias, capacidades y estándares de aprendizaje nacionales de la Educación Básica.



## COMPETENCIA

**Resuelve problemas de gestión de datos e incertidumbre.**

Consiste en que el estudiante analice datos sobre un tema de interés o estudio o de situaciones aleatorias, que le permitan tomar decisiones, elaborar predicciones razonables y conclusiones respaldadas en la información producida. Para ello, el estudiante recopila, organiza y representa datos que le dan insumos para el análisis, interpretación e inferencia del comportamiento determinista o aleatorio de la situación usando medidas estadísticas y probabilísticas.

Esta competencia implica, por parte de los estudiantes, la combinación de las siguientes capacidades:

- **Representa datos con gráficos y medidas estadísticas o probabilísticas:** es representar el comportamiento de un conjunto de datos, seleccionando tablas o gráficos estadísticos, medidas de tendencia central, de localización o dispersión. Reconocer variables de la población o la muestra al plantear un tema de estudio. Así también implica el análisis de situaciones aleatorias y representar la ocurrencia de sucesos mediante el valor de la probabilidad.
- **Comunica la comprensión de los conceptos estadísticos y probabilísticos:** es comunicar su comprensión de conceptos estadísticos y probabilísticos en relación a la situación. Leer, describir e interpretar información estadística contenida en gráficos o tablas provenientes de diferentes fuentes.
- **Usa estrategias y procedimientos para recopilar y procesar datos:** es seleccionar, adaptar, combinar o crear una variedad de procedimientos, estrategias y recursos para recopilar, procesar y analizar datos, así como el uso de técnicas de muestreo y el cálculo de las medidas estadísticas y probabilísticas.
- **Sustenta conclusiones o decisiones con base en información obtenida:** es tomar decisiones, hacer predicciones o elaborar conclusiones y sustentarlas con base en la información obtenida del procesamiento y análisis de datos, así como de la revisión o valoración de los procesos.



**IV.** Competencias, capacidades y estándares de aprendizaje nacionales de la Educación Básica

Estándares de aprendizaje de la competencia:

# Resuelve problemas de gestión de datos e incertidumbre

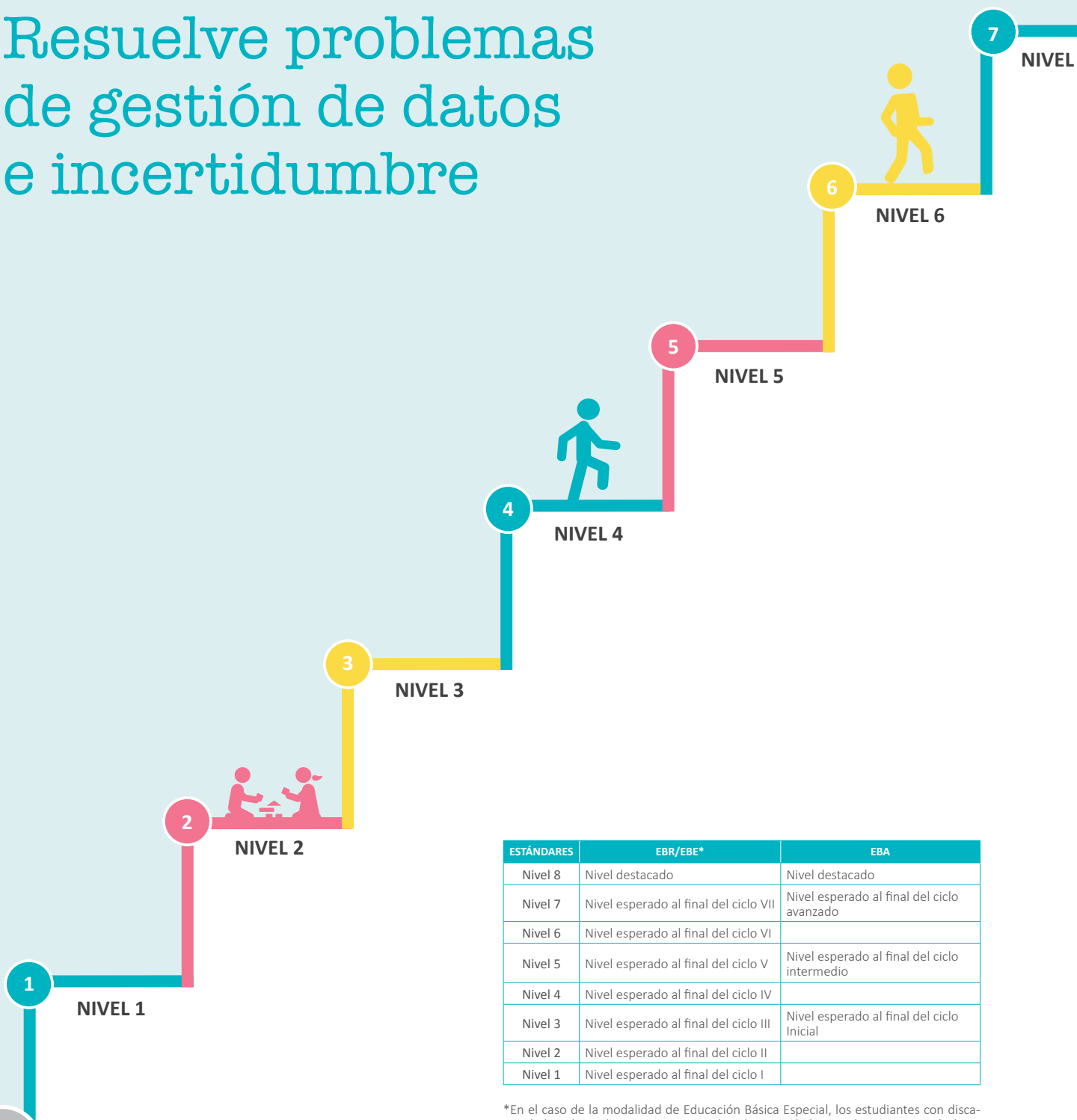

ESTÁNDARES	EBR/EBE*	EBA
Nivel 8	Nivel destacado	Nivel destacado
Nivel 7	Nivel esperado al final del ciclo VII	Nivel esperado al final del ciclo avanzado
Nivel 6	Nivel esperado al final del ciclo VI	
Nivel 5	Nivel esperado al final del ciclo V	Nivel esperado al final del ciclo intermedio
Nivel 4	Nivel esperado al final del ciclo IV	
Nivel 3	Nivel esperado al final del ciclo III	Nivel esperado al final del ciclo inicial
Nivel 2	Nivel esperado al final del ciclo II	
Nivel 1	Nivel esperado al final del ciclo I	

\*En el caso de la modalidad de Educación Básica Especial, los estudiantes con discapacidad intelectual severa o no asociada a discapacidad tienen los mismos estándares de aprendizaje que reciben los estudiantes la Educación Básica Regular. La institución educativa y el Estado garantizan los medios, recursos y apoyos necesarios, así como las adaptaciones curriculares y organizativas que se requieren.





D

**DESTACADO**

**DESCRIPCIÓN DE LOS NIVELES DEL DESARROLLO DE LA COMPETENCIA**

D

Resuelve problemas referidos a situaciones aleatorias y situaciones referidas a caracterizar una población basado en una muestra representativa. Emplea técnicas de muestreo estratificado y recolecta datos, usando diversas estrategias y procedimientos; determina el quintil. Representa el comportamiento de los datos usando gráficos y tablas pertinentes, estadísticos, relaciones entre medidas de tendencia central y el coeficiente de variación, identificando lo más óptimo. Interpreta la información sobre el comportamiento de los datos y la probabilidad condicional. Contrasta conclusiones sobre la relación entre variables.

7

Resuelve problemas en los que plantea temas de estudio, caracterizando la población y la muestra e identificando las variables a estudiar; empleando el muestreo aleatorio para determinar una muestra representativa. Recolecta datos mediante encuestas y los registra en tablas, determina terciles, cuartiles y quintiles; la desviación estándar, y el rango de un conjunto de datos; representa el comportamiento de estos usando gráficos y medidas estadísticas más apropiadas a las variables en estudio. Interpreta la información contenida en estos, o la información relacionada a su tema de estudio proveniente de diversas fuentes, haciendo uso del significado de la desviación estándar, las medidas de localización estudiadas y el lenguaje estadístico; basado en esto contrasta y justifica conclusiones sobre las características de la población. Expresa la ocurrencia de sucesos dependientes, independientes, simples o compuestos de una situación aleatoria mediante la probabilidad, y determina su espacio muestral; interpreta las propiedades básicas de la probabilidad de acuerdo a las condiciones de la situación; justifica sus predicciones con base a los resultados de su experimento o propiedades.

6

Resuelve problemas en los que plantea temas de estudio, identificando la población pertinente y las variables cuantitativas continuas, así como cualitativas nominales y ordinales. Recolecta datos mediante encuestas y los registra en tablas de datos agrupados, así también determina la media aritmética y mediana de datos discretos; representa su comportamiento en histogramas, polígonos de frecuencia, gráficos circulares, tablas de frecuencia y medidas de tendencia central; usa el significado de las medidas de tendencia central para interpretar y comparar la información contenida en estos. Basado en ello, plantea y contrasta conclusiones, sobre las características de una población. Expresa la probabilidad de un evento aleatorio como decimal o fracción, así como su espacio muestral; e interpreta que un suceso seguro, probable e imposible, se asocia a los valores entre 0 y 1. Hace predicciones sobre la ocurrencia de eventos y las justifica.

5

Resuelve problemas relacionados con temas de estudio, en los que reconoce variables cualitativas o cuantitativas discretas, recolecta datos a través de encuestas y de diversas fuentes de información. Selecciona tablas de doble entrada, gráficos de barras dobles y gráficos de líneas, seleccionando el más adecuado para representar los datos. Usa el significado de la moda para interpretar información contenida en gráficos y en diversas fuentes de información. Realiza experimentos aleatorios, reconoce sus posibles resultados y expresa la probabilidad de un evento relacionando el número de casos favorables y el total de casos posibles. Elabora y justifica predicciones, decisiones y conclusiones, basándose en la información obtenida en el análisis de datos o en la probabilidad de un evento.

4

Resuelve problemas relacionados con datos cualitativos o cuantitativos (discretos) sobre un tema de estudio, recolecta datos a través de encuestas y entrevistas sencillas, registra en tablas de frecuencia simples y los representa en pictogramas, gráficos de barra simple con escala (múltiplos de diez). Interpreta información contenida en gráficos de barras simples y dobles y tablas de doble entrada, comparando frecuencias y usando el significado de la moda de un conjunto de datos; a partir de esta información elabora algunas conclusiones y toma decisiones. Expresa la ocurrencia de sucesos cotidianos usando las nociones de seguro, más probable, menos probable y justifica su respuesta.

3

Resuelve problemas relacionados con datos cualitativos en situaciones de su interés, recolecta datos a través de preguntas sencillas, los registra en listas o tablas de conteo simple (frecuencia) y los organiza en pictogramas horizontales y gráficos de barras simples. Lee la información contenida en estas tablas o gráficos identificando el dato o datos que tuvieron mayor o menor frecuencia y explica sus decisiones basándose en la información producida. Expresa la ocurrencia de sucesos cotidianos usando las nociones de posible o imposible y justifica su respuesta.

2

*Este nivel tiene como base el nivel 2 de las competencias "Resuelve problemas de cantidad" y "Resuelve problemas de forma, movimiento y localización".*

1

*Este nivel tiene como base el nivel 1 de las competencias "Resuelve problemas de cantidad" y "Resuelve problemas de forma, movimiento y localización".*

# 26

C26

## COMPETENCIA

### Resuelve problemas de forma, movimiento y localización.

Consiste en que el estudiante se oriente y describa la posición y el movimiento de objetos y de sí mismo en el espacio, visualizando, interpretando y relacionando las características de los objetos con formas geométricas bidimensionales y tridimensionales. Implica que realice mediciones directas o indirectas de la superficie, del perímetro, del volumen y de la capacidad de los objetos, y que logre construir representaciones de las formas geométricas para diseñar objetos, planos y maquetas, usando instrumentos, estrategias y procedimientos de construcción y medida. Además describa trayectorias y rutas, usando sistemas de referencia y lenguaje geométrico.

Esta competencia implica, por parte de los estudiantes, la combinación de las siguientes capacidades:

- **Modela objetos con formas geométricas y sus transformaciones:** es construir un modelo que reproduzca las características de los objetos, su localización y movimiento, mediante formas geométricas, sus elementos y propiedades; la ubicación y transformaciones en el plano. Es también evaluar si el modelo cumple con las condiciones dadas en el problema.
- **Comunica su comprensión sobre las formas y relaciones geométricas:** es comunicar su comprensión de las propiedades de las formas geométricas, sus transformaciones y la ubicación en un sistema de referencia; es también establecer relaciones entre estas formas, usando lenguaje geométrico y representaciones gráficas o simbólicas
- **Usa estrategias y procedimientos para orientarse en el espacio:** es seleccionar, adaptar, combinar o crear, una variedad de estrategias, procedimientos y recursos para construir formas geométricas, trazar rutas, medir o estimar distancias y superficies, y transformar las formas bidimensionales y tridimensionales.
- **Argumenta afirmaciones sobre relaciones geométricas:** es elaborar afirmaciones sobre las posibles relaciones entre los elementos y las propiedades de las formas geométricas; basado en su exploración o visualización. Asimismo, justificarlas, validarlas o refutarlas, basado en su experiencia, ejemplos o contraejemplos, y conocimientos sobre propiedades geométricas; usando el razonamiento inductivo o deductivo.

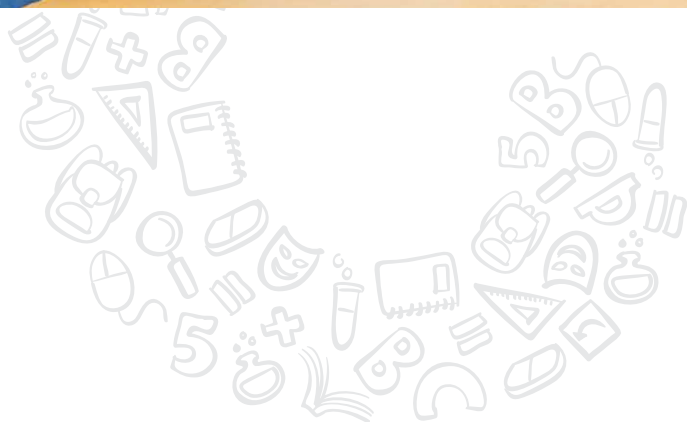
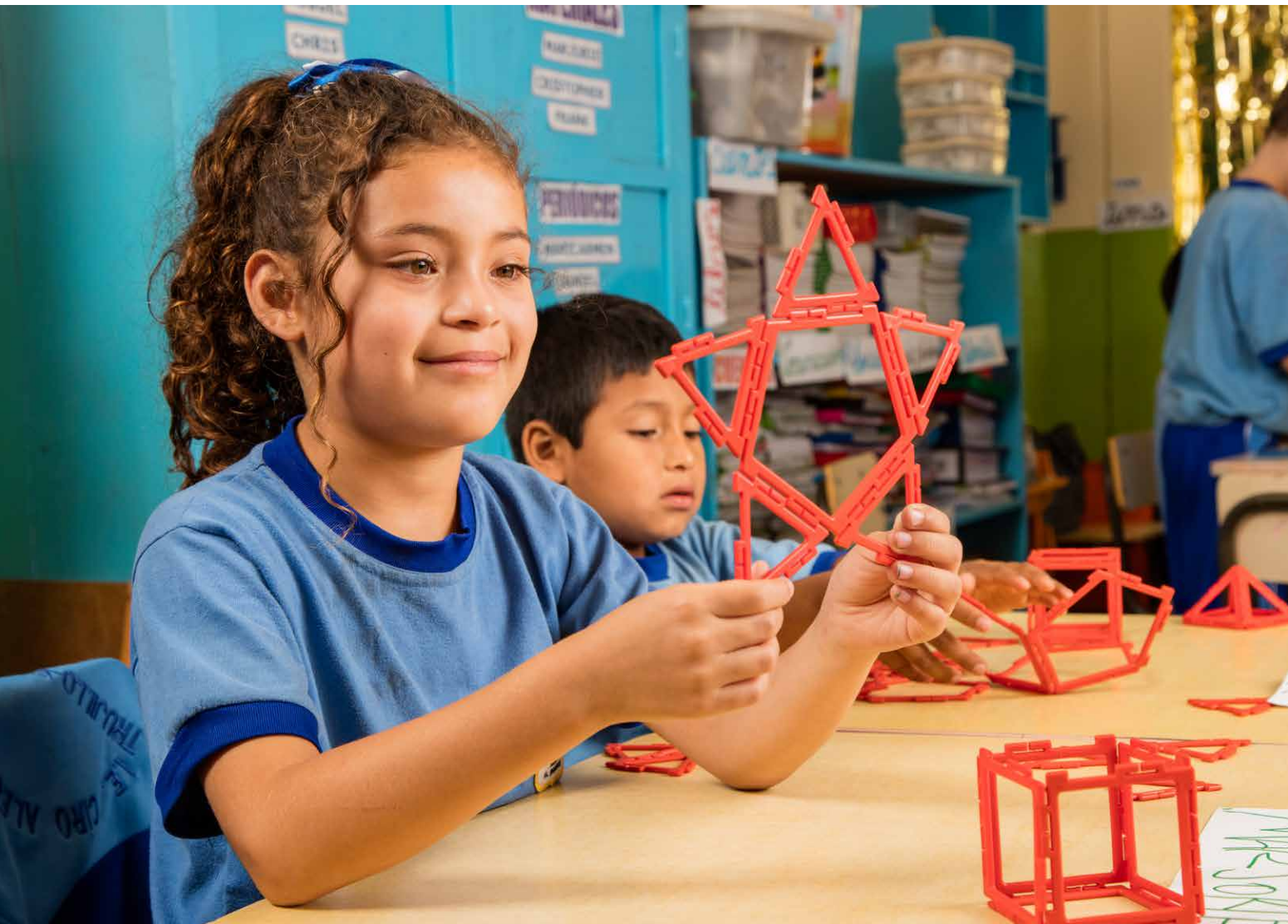

**IV.** Competencias, capacidades y estándares de aprendizaje nacionales de la Educación Básica

Estándares de aprendizaje de la competencia:

# Resuelve problemas de forma, movimiento y localización

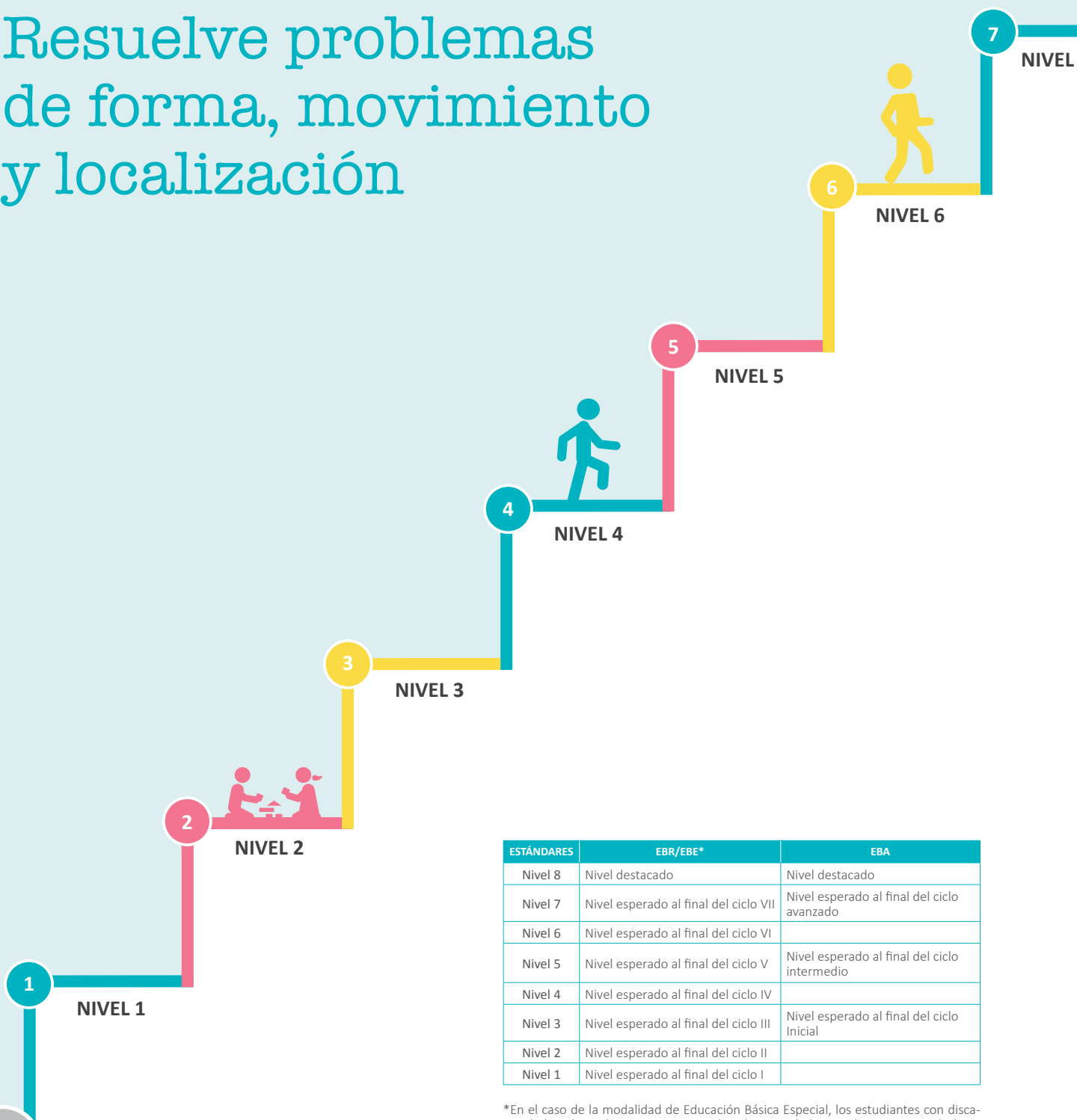

ESTÁNDARES	EBR/EBE*	EBA
Nivel 8	Nivel destacado	Nivel destacado
Nivel 7	Nivel esperado al final del ciclo VII	Nivel esperado al final del ciclo avanzado
Nivel 6	Nivel esperado al final del ciclo VI	
Nivel 5	Nivel esperado al final del ciclo V	Nivel esperado al final del ciclo intermedio
Nivel 4	Nivel esperado al final del ciclo IV	
Nivel 3	Nivel esperado al final del ciclo III	Nivel esperado al final del ciclo Inicial
Nivel 2	Nivel esperado al final del ciclo II	
Nivel 1	Nivel esperado al final del ciclo I	

\*En el caso de la modalidad de Educación Básica Especial, los estudiantes con discapacidad intelectual severa o no asociada a discapacidad tienen los mismos estándares de aprendizaje que reciben los estudiantes la Educación Básica Regular. La institución educativa y el Estado garantizan los medios, recursos y apoyos necesarios, así como las adaptaciones curriculares y organizativas que se requieren.



D

**DESTACADO**

**DESCRIPCIÓN DE LOS NIVELES DEL DESARROLLO DE LA COMPETENCIA**

D

Resuelve problemas en los que modela las características y localización de objetos con propiedades de formas geométricas, así como su localización y desplazamiento usando coordenadas cartesianas, la ecuación de la elipse y la circunferencia, o una composición de transformaciones de formas bidimensionales. Expresa su comprensión de las relaciones métricas entre los elementos de la circunferencia y elementos de los polígonos inscritos; así como la trayectoria de objetos usando la ecuación de la elipse, usando diversas representaciones. Clasifica formas geométricas compuestas, basado en criterios propios y propiedades geométricas. Combina e integra estrategias o procedimientos para determinar las ecuaciones de la recta, parábola y elipse, así como instrumentos y recursos para construir formas geométricas. Plantea afirmaciones sobre relaciones entre conceptos geométricos, deduce propiedades y las sustenta con argumentos que evidencian su solvencia conceptual.

7

Resuelve problemas en los que modela las características de objetos con formas geométricas compuestas, cuerpos de revolución, sus elementos y propiedades, líneas, puntos notables, relaciones métricas de triángulos, distancia entre dos puntos, ecuación de la recta y parábola; la ubicación, distancias inaccesibles, movimiento y trayectorias complejas de objetos mediante coordenadas cartesianas, razones trigonométricas, mapas y planos a escala. Expresa su comprensión de la relación entre las medidas de los lados de un triángulo y sus proyecciones, la distinción entre transformaciones geométricas que conservan la forma de aquellas que conservan las medidas de los objetos, y de cómo se generan cuerpos de revolución, usando construcciones con regla y compás. Clasifica polígonos y cuerpos geométricos según sus propiedades, reconociendo la inclusión de una clase en otra. Selecciona, combina y adapta variadas estrategias, procedimientos y recursos para determinar la longitud, perímetro, área o volumen de formas compuestas, así como construir mapas a escala, homotecias e isometrías. Plantea y compara afirmaciones sobre enunciados opuestos o casos especiales de las propiedades de las formas geométricas; justifica, comprueba o descarta la validez de la afirmación mediante contraejemplos o propiedades geométricas.

6

Resuelve problemas en los que modela las características de objetos mediante prismas, pirámides y polígonos, sus elementos y propiedades, y la semejanza y congruencia de formas geométricas; así como la ubicación y movimiento mediante coordenadas en el plano cartesiano, mapas y planos a escala, y transformaciones. Expresa su comprensión de las formas congruentes y semejantes, la relación entre una forma geométrica y sus diferentes perspectivas; usando dibujos y construcciones. Clasifica prismas, pirámides y polígonos, según sus propiedades. Selecciona y emplea estrategias, procedimientos y recursos para determinar la longitud, área o volumen de formas geométricas en unidades convencionales y para construir formas geométricas a escala. Plantea afirmaciones sobre la semejanza y congruencia de formas, relaciones entre áreas de formas geométricas; las justifica mediante ejemplos y propiedades geométricas.

5

Resuelve problemas en los que modela las características y la ubicación de objetos a formas bidimensionales y tridimensionales, sus propiedades, su ampliación, reducción o rotación. Describe y clasifica prismas rectos, cuadriláteros, triángulos, círculos, por sus elementos: vértices, lados, caras, ángulos, y por sus propiedades; usando lenguaje geométrico. Realiza giros en cuartos y medias vueltas, traslaciones, ampliación y reducción de formas bidimensionales, en el plano cartesiano. Describe recorridos y ubicaciones en planos. Emplea procedimientos e instrumentos para ampliar, reducir, girar y construir formas; así como para estimar o medir la longitud, superficie y capacidad de los objetos, seleccionando la unidad de medida convencional apropiada y realizando conversiones. Explica sus afirmaciones sobre relaciones entre elementos de las formas geométricas y sus atributos medibles, con ejemplos concretos y propiedades.

4

Resuelve problemas en los que modela características y datos de ubicación de los objetos a formas bidimensionales y tridimensionales, sus elementos, propiedades, su movimiento y ubicación en el plano cartesiano. Describe con lenguaje geométrico, estas formas reconociendo ángulos rectos, número de lados y vértices del polígono, así como líneas paralelas y perpendiculares, identifica formas simétricas y realiza traslaciones, en cuadrículas. Así también elabora croquis, donde traza y describe desplazamientos y posiciones, usando puntos de referencia. Emplea estrategias y procedimientos para trasladar y construir formas a través de la composición y descomposición, y para medir la longitud, superficie y capacidad de los objetos, usando unidades convencionales y no convencionales, recursos e instrumentos de medición. Elabora afirmaciones sobre las figuras compuestas; así como relaciones entre una forma tridimensional y su desarrollo en el plano; las explica con ejemplos concretos y gráficos.

3

Resuelve problemas en los que modela las características y datos de ubicación de los objetos del entorno a formas bidimensionales y tridimensionales, sus elementos, posición y desplazamientos. Describe estas formas mediante sus elementos: número de lados, esquinas, lados curvos y rectos; número de puntas caras, formas de sus caras, usando representaciones concretas y dibujos. Así también traza y describe desplazamientos y posiciones, en cuadrículados y puntos de referencia. Emplea estrategias y procedimientos basados en la manipulación, para construir objetos y medir su longitud (ancho y largo) usando unidades no convencionales. Explica semejanzas y diferencias entre formas geométricas, así como su proceso de resolución.

2

Resuelve problemas al relacionar los objetos del entorno con formas bidimensionales y tridimensionales. Expresa la ubicación de personas en relación a objetos en el espacio: “cerca de”, “lejos de”, “al lado de”, y de desplazamientos: “hacia adelante”, “hacia atrás”, “hacia un lado”, “hacia el otro”. Así también expresa la comparación de la longitud de dos objetos: “es más largo que”, “es más corto que”. Emplea estrategias para resolver problemas, al construir objetos con material concreto o realizar desplazamientos en el espacio.

1

Explora el espacio en situaciones cotidianas utilizando sus sentidos y sus propias estrategias, se desplaza y reconoce su posición o la ubicación de los objetos y comprende algunas expresiones sencillas relacionadas a su ubicación.

27

C27

## COMPETENCIA

### Gestiona proyectos de emprendimiento económico o social.

Es cuando el estudiante lleva a la acción una idea creativa movilizando con eficiencia y eficacia los recursos, tareas y técnicas necesarias para alcanzar objetivos y metas individuales o colectivas con la finalidad de resolver una necesidad no satisfecha o un problema económico, social o ambiental.

Comprende que el estudiante trabaje cooperativamente para crear una propuesta de valor, plasmando una alternativa de solución a una necesidad o problema de su entorno, a través de un bien o servicio, valide sus ideas con posibles usuarios y seleccione, en función de la pertinencia y viabilidad; diseña la estrategia que le permita implementarla definiendo los recursos y tareas necesarios, aplica habilidades técnicas para producir o prestar el bien o servicio ideado y evalúa los procesos y resultados con el fin de tomar decisiones para mejorar o innovar. Actuando permanentemente con ética, iniciativa, adaptabilidad y perseverancia.

Esta competencia implica la combinación de las siguientes capacidades:

- **Crea propuestas de valor:** genera alternativas de solución creativas e innovadoras a través de un bien o servicio que resuelva una necesidad no satisfecha o un problema económico, social o ambiental que investiga en su entorno; evalúa la pertinencia de sus alternativas de solución validando sus ideas con las personas que busca beneficiar o impactar, y la viabilidad de las alternativas de solución basado en criterios para seleccionar una de ellas; diseña una estrategia que le permita poner en marcha su idea definiendo objetivos y metas y dimensionando los recursos y tareas.
- **Trabaja cooperativamente para lograr objetivos y metas:** es integrar esfuerzos individuales para el logro de un objetivo en común, organizar el trabajo en equipo en función de las habilidades diferentes que puede aportar cada miembro, asumir con responsabilidad su rol y las tareas que implica desempeñándose con eficacia y eficiencia. Es también reflexionar sobre su experiencia de trabajo y la de los miembros del equipo para generar un clima favorable, mostrando tolerancia a la frustración, aceptando distintos puntos de vista y consensuando ideas.
- **Aplica habilidades técnicas:** es operar herramientas, máquinas o programas de software, y desarrollar métodos y estrategias para ejecutar los procesos de producción de un bien o la prestación de un servicio aplicando principios técnicos; implica seleccionar o combinar aquellas herramientas, métodos o técnicas en función de requerimientos específicos aplicando criterios de calidad y eficiencia.
- **Evalúa los resultados del proyecto de emprendimiento:** es determinar en qué medida los resultados parciales o finales generaron los cambios esperados en la atención del problema o necesidad identificada; emplea la información para tomar decisiones e incorporar mejoras al diseño del proyecto. Es además analizar los posibles impactos en el ambiente y la sociedad, y formular estrategias que permitan la sostenibilidad del proyecto en el tiempo.

Estándares de aprendizaje de la competencia:

# Gestiona proyectos de emprendimiento económico o social<sup>42</sup>

42. El nivel 1 corresponde al esperado al final del ciclo VI de EBR/EBE y el nivel 2 a lo esperado al final del ciclo VII de EBR/EBE y el ciclo avanzado de EBA.



DESCRIPCIÓN DE LOS NIVELES DEL DESARROLLO DE LA COMPETENCIA

## DESTACADO

Gestiona proyectos de emprendimiento económico o social cuando empatiza con las necesidades y expectativas de un grupo de usuarios reinterpretando la situación desde diferentes perspectivas para crear una alternativa de solución innovadora que integra aspectos éticos y culturales y optimiza su diseño para generar resultados sociales y ambientales positivos. Implementa sus ideas innovando habilidades técnicas, diseña estratégicamente y en función a escenarios complejos las acciones y recursos que necesitará y trabaja cooperativamente al alinear sus esfuerzos y acciones individuales para el logro de una meta común; lidera actividades y fomenta la iniciativa y la perseverancia colectiva generando acciones de negociación en función de los distintos intereses. Evalúa las diferentes etapas del proyecto optimizando la relación inversión-beneficio ambiental y social, interpreta los resultados, realiza ajustes e incorpora innovaciones al proyecto para lograr su sostenibilidad.



2

## NIVEL 2

Gestiona proyectos de emprendimiento económico o social cuando integra activamente información sobre una situación que afecta a un grupo de usuarios, genera explicaciones y define patrones sobre sus necesidades y expectativas para crear una alternativa de solución viable que considera aspectos éticos y culturales y redefine sus ideas para generar resultados sociales y ambientales positivos. Implementa sus ideas combinando habilidades técnicas, proyecta en función a escenarios las acciones y recursos que necesitará y trabaja cooperativamente recombina sus roles y deberes individuales para el logro de una meta común, coordina actividades y colabora a la iniciativa y perseverancia colectiva resolviendo los conflictos a través de métodos constructivos. Evalúa los procesos y resultados parciales, analizando el equilibrio entre inversión – beneficio ambiental y social, la satisfacción de usuarios, y los beneficios sociales y ambientales generados. Incorpora mejoras en el proyecto para aumentar la calidad del producto o servicio y la eficiencia de procesos.



1

## NIVEL 1

Gestiona proyectos de emprendimiento económico o social cuando se cuestiona sobre una situación que afecta a un grupo de usuarios y explora sus necesidades y expectativas para crear una alternativa de solución viable y reconoce aspectos éticos y culturales así como los posibles resultados sociales y ambientales que implica. Implementa sus ideas empleando habilidades técnicas, anticipa las acciones y recursos que necesitará y trabaja cooperativamente cumpliendo sus roles y deberes individuales para el logro de una meta común, propone actividades y facilita a la iniciativa y perseverancia colectiva. Evalúa el logro de resultados parciales relacionando la cantidad de insumos empleados con los beneficios sociales y ambientales generados; realiza mejoras considerando además las opiniones de los usuarios y las lecciones aprendidas.

---

**IV.** Competencias, capacidades y estándares de aprendizaje nacionales de la Educación Básica.





## COMPETENCIA

### Se desenvuelve en los entornos virtuales generados por las TIC.

Con responsabilidad y ética. Consiste en que el estudiante interprete, modifique y optimice entornos virtuales durante el desarrollo de actividades de aprendizaje y en prácticas sociales. Esto involucra la articulación de los procesos de búsqueda, selección y evaluación de información; de modificación y creación de materiales digitales, de comunicación y participación en comunidades virtuales, así como la adaptación de los mismos de acuerdo a sus necesidades e intereses de manera sistemática.

Esta competencia implica la combinación por parte del estudiante de las siguientes capacidades:

- **Personaliza entornos virtuales:** consiste en manifestar de manera organizada y coherente la individualidad en distintos entornos virtuales mediante la selección, modificación y optimización de éstos, de acuerdo con sus intereses, actividades, valores y cultura.
- **Gestiona información del entorno virtual:** consiste en analizar, organizar y sistematizar diversa información disponible en los entornos virtuales, tomando en cuenta los diferentes procedimientos y formatos digitales, así como la relevancia para sus actividades de manera ética y pertinente.
- **Interactúa en entornos virtuales:** consiste en participar con otros en espacios virtuales colaborativos para comunicarse, construir y mantener vínculos según edad e intereses, respetando valores, así como el contexto sociocultural propiciando que sean seguros y coherentes.
- **Crea objetos virtuales en diversos formatos:** consiste en construir materiales digitales con diversos propósitos, siguiendo un proceso de mejoras sucesivas y retroalimentación sobre utilidad, funcionalidad y contenido desde el contexto escolar y en su vida cotidiana.



**IV.** Competencias, capacidades y estándares de aprendizaje nacionales de la Educación Básica

Estándares de aprendizaje de la competencia:

# Se desenvuelve en los entornos virtuales generados por las TIC



ESTÁNDARES	EBR/EBE*	EBA
Nivel 8	Nivel destacado	Nivel destacado
Nivel 7	Nivel esperado al final del ciclo VII	Nivel esperado al final del ciclo avanzado
Nivel 6	Nivel esperado al final del ciclo VI	
Nivel 5	Nivel esperado al final del ciclo V	Nivel esperado al final del ciclo intermedio
Nivel 4	Nivel esperado al final del ciclo IV	
Nivel 3	Nivel esperado al final del ciclo III	Nivel esperado al final del ciclo Inicial
Nivel 2	Nivel esperado al final del ciclo II	
Nivel 1	Nivel esperado al final del ciclo I	

\*En el caso de la modalidad de Educación Básica Especial, los estudiantes con discapacidad intelectual severa o no asociada a discapacidad tienen los mismos estándares de aprendizaje que reciben los estudiantes la Educación Básica Regular. La institución educativa y el Estado garantizan los medios, recursos y apoyos necesarios, así como las adaptaciones curriculares y organizativas que se requieren.



D

**DESTACADO**

**DESCRIPCIÓN DE LOS NIVELES DEL DESARROLLO DE LA COMPETENCIA**

D

Se desenvuelve en los entornos virtuales cuando optimiza sus estrategias de participación, creación, construcción del conocimiento y expresión de su individualidad para consolidar, gestionar y compartir su experiencia en diversos contextos socioculturales.

7

Se desenvuelve en los entornos virtuales cuando interactúa en diversos espacios (como portales educativos, foros, redes sociales, entre otros) de manera consciente y sistemática administrando información y creando materiales digitales en interacción con sus pares de distintos contextos socioculturales expresando su identidad personal.

6

Se desenvuelve en los entornos virtuales cuando integra distintas actividades, actitudes y conocimientos de diversos contextos socioculturales en su entorno virtual personal. Crea materiales digitales (presentaciones, videos, documentos, diseños, entre otros) que responde a necesidades concretas de acuerdo a sus procesos cognitivos y la manifestación de su individualidad.

5

Se desenvuelve en los entornos virtuales cuando personaliza de manera coherente y organizada su espacio virtual representando su identidad, conocimiento y formas de interacción con otros. Elabora material digital (presentaciones, videos, documentos, diseños, entre otros) comparando y seleccionando distintas actividades según sus necesidades, actitudes y valores.

4

Se desenvuelve en los entornos virtuales cuando comprende los procedimientos e intercambios que realiza para elegir y aplicar estrategias, participar en actividades colaborativas, así como para representar experiencias y conceptos a través de objetos virtuales.

3

Se desenvuelve en los entornos virtuales cuando analiza y ejecuta procedimientos para elaborar o modificar objetos virtuales que representan y comunican vivencias en espacios virtuales adecuados a su edad, realizando intentos sucesivos hasta concretar su propósito.

2

Se desenvuelve en los entornos virtuales cuando busca y manipula objetos del entorno virtual para realizar actividades preferidas que le permita registrar, comunicar ideas y emociones.

1

*Este nivel tiene como base el nivel 1 de la competencia "Indaga mediante métodos científicos".*

## COMPETENCIA

### Gestiona su aprendizaje de manera autónoma.

El estudiante es consciente del proceso que realiza para aprender. Esto le permite participar de manera autónoma en el proceso de su aprendizaje, gestionar ordenada y sistemáticamente las acciones a realizar, evaluar sus avances y dificultades, así como asumir gradualmente el control de esta gestión.

Esta competencia implica la movilización de las siguientes capacidades:

- **Define metas de aprendizaje:** es darse cuenta y comprender aquello que se necesita aprender para resolver una tarea dada. Es reconocer los saberes, las habilidades y los recursos que están a su alcance y si estos le permitirán lograr la tarea, para que a partir de ello pueda plantear metas viables.
- **Organiza acciones estratégicas para alcanzar sus metas:** implica que debe pensar y proyectarse en cómo organizarse mirando el todo y las partes de su organización y determinar hasta dónde debe llegar para ser eficiente, así como establecer qué hacer para fijar los mecanismos que le permitan alcanzar sus temas de aprendizaje.
- **Monitorea y ajusta su desempeño durante el proceso de aprendizaje:** es hacer seguimiento de su propio grado de avance con relación a las metas de aprendizaje que se ha propuesto, mostrando confianza en sí mismo y capacidad para autorregularse. Evalúa si las acciones seleccionadas y su planificación son las más pertinentes para alcanzar sus metas de aprendizaje. Implica la disposición e iniciativa para hacer ajustes oportunos a sus acciones con el fin de lograr los resultados previstos.



**IV.** Competencias, capacidades y estándares de aprendizaje nacionales de la Educación Básica

Estándares de aprendizaje de la competencia:

# Gestiona su aprendizaje de manera autónoma

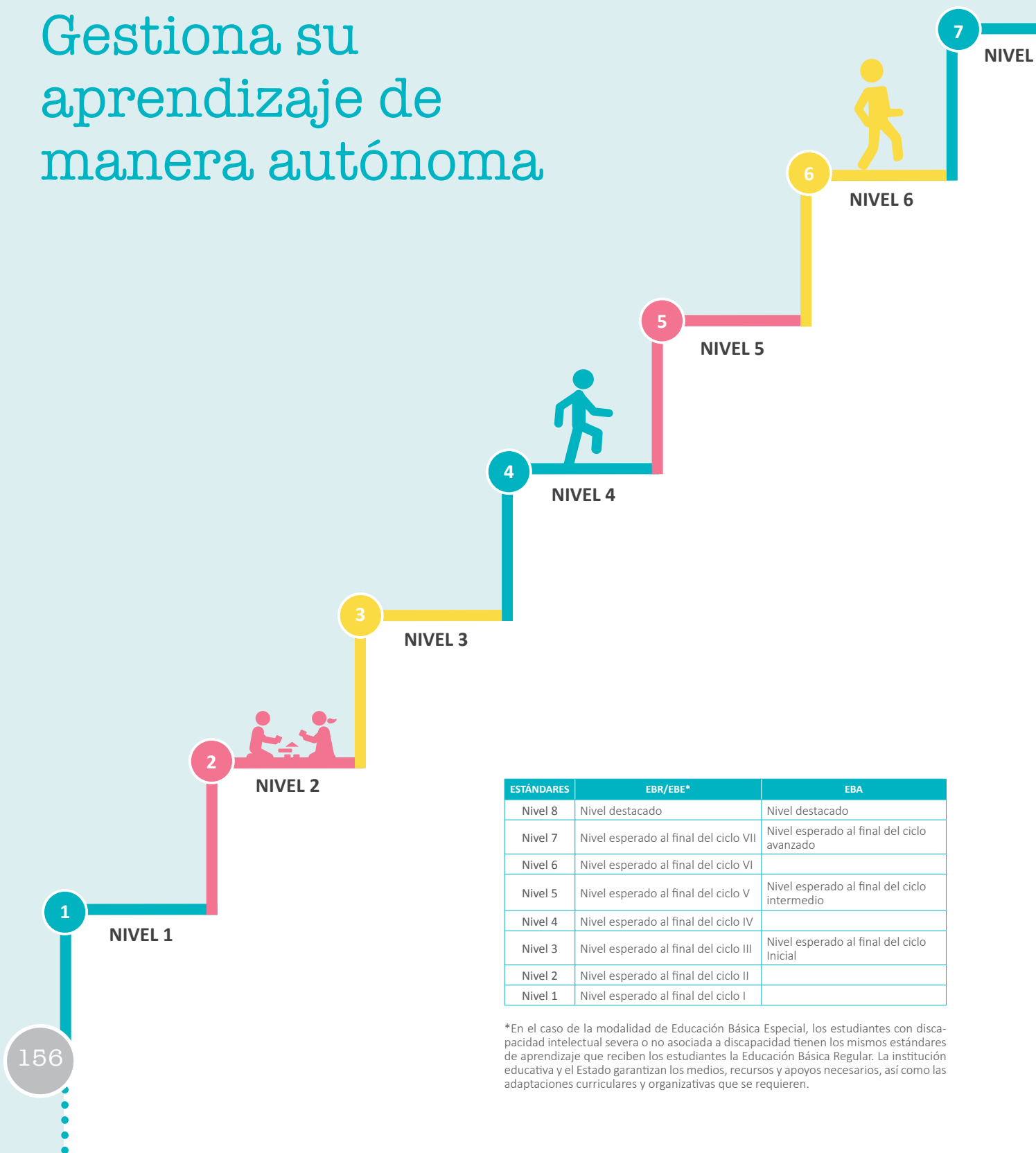

ESTÁNDARES	EBR/EBE*	EBA
Nivel 8	Nivel destacado	Nivel destacado
Nivel 7	Nivel esperado al final del ciclo VII	Nivel esperado al final del ciclo avanzado
Nivel 6	Nivel esperado al final del ciclo VI	
Nivel 5	Nivel esperado al final del ciclo V	Nivel esperado al final del ciclo intermedio
Nivel 4	Nivel esperado al final del ciclo IV	
Nivel 3	Nivel esperado al final del ciclo III	Nivel esperado al final del ciclo inicial
Nivel 2	Nivel esperado al final del ciclo II	
Nivel 1	Nivel esperado al final del ciclo I	

\*En el caso de la modalidad de Educación Básica Especial, los estudiantes con discapacidad intelectual severa o no asociada a discapacidad tienen los mismos estándares de aprendizaje que reciben los estudiantes la Educación Básica Regular. La institución educativa y el Estado garantizan los medios, recursos y apoyos necesarios, así como las adaptaciones curriculares y organizativas que se requieren.



D

**DESTACADO**

**DESCRIPCIÓN DE LOS NIVELES DEL DESARROLLO DE LA COMPETENCIA**

D

Gestiona su aprendizaje de manera autónoma y sistemática al darse cuenta lo que debe aprender, al establecer prioridades en la realización de un conjunto de tareas tomando en cuenta su viabilidad y sostenibilidad en el tiempo, y por ende, definir metas personales respaldándose en este análisis, considerando sus potencialidades y oportunidades de aprendizaje. Comprende que debe organizarse lo más realista y específicamente posible, considerar los tiempos; y que lo planteado sea alcanzable, medible y considere variadas estrategias, procedimientos, recursos y escenarios que le permitan alcanzar sus metas, tomando en cuenta sus experiencias exitosas, previendo posibles cambios de cursos de acción y la vinculación de otros agentes para la realización de la meta. Monitorea de manera permanente sus avances respecto a las metas de aprendizaje previamente establecidas al evaluar el nivel de logro de sus resultados y la viabilidad de la meta a alcanzar, además de la consulta a otros pares con mayor experiencia, ajustando los planes y acciones, considerando el todo y las partes de su organización, a partir de sus avances mostrando confianza en sí mismo, disposición y flexibilidad a los posibles cambios.

7

Gestiona su aprendizaje de manera autónoma al darse cuenta de lo que debe aprender, al establecer prioridades en la realización de una tarea tomando en cuenta su viabilidad, y por ende definir metas personales respaldándose en sus potencialidades y oportunidades de aprendizaje. Comprende que debe organizarse lo más realista y específicamente posible y que lo planteado sea alcanzable, medible y considere las mejores estrategias, procedimientos, recursos, escenarios basado en sus experiencias y previendo posibles cambios de cursos de acción que le permitan alcanzar la meta. Monitorea de manera permanente sus avances respecto a las metas de aprendizaje previamente establecidas al evaluar el nivel de logro de sus resultados y la viabilidad de la meta respecto de sus acciones; si lo cree conveniente realiza ajustes a los planes basado en el análisis de sus avances y los aportes de los grupos de trabajo y el suyo propio mostrando disposición a los posibles cambios.

6

Gestiona su aprendizaje de manera autónoma al darse cuenta lo que debe aprender al distinguir lo sencillo o complejo de una tarea, y por ende define metas personales respaldándose en sus potencialidades. Comprende que debe organizarse lo más específicamente posible y que lo planteado incluya las mejores estrategias, procedimientos, recursos que le permitan realizar una tarea basado en sus experiencias. Monitorea de manera permanente sus avances respecto a las metas de aprendizaje previamente establecidas al evaluar el proceso de realización de la tarea y realiza ajustes considerando los aportes de otros grupos de trabajo mostrando disposición a los posibles cambios.

5

Gestiona su aprendizaje al darse cuenta de lo que debe aprender al precisar lo más importante en la realización de una tarea y la define como meta personal. Comprende que debe organizarse lo más específicamente posible y que lo planteado incluya más de una estrategia y procedimientos que le permitan realizar la tarea, considerando su experiencia previa al respecto. Monitorea de manera permanente sus avances respecto a las metas de aprendizaje previamente establecidas al evaluar sus procesos de realización en más de un momento, a partir de esto y de los consejos o comentarios de un compañero de clase realiza los ajustes necesarios mostrando disposición a los posibles cambios.

4

Gestiona su aprendizaje al darse cuenta de lo que debe aprender al preguntarse hasta dónde quiere llegar respecto de una tarea y la define como meta de aprendizaje. Comprende que debe organizarse y que lo planteado incluya por lo menos una estrategia y procedimientos que le permitan realizar la tarea. Monitorea sus avances respecto a las metas de aprendizaje al evaluar el proceso en un momento de trabajo y los resultados obtenidos, a partir de esto y de comparar el trabajo de un compañero considerar realizar un ajuste mostrando disposición al posible cambio.

3

Gestiona su aprendizaje al darse cuenta de lo que debe aprender al preguntarse qué es lo que aprenderá y establecer aquello que le es posible lograr para realizar la tarea. Comprende que debe organizarse y que lo planteado incluya acciones cortas para realizar la tarea. Monitorea sus avances respecto a la tarea al evaluar con facilitación y retroalimentación externas un proceso del trabajo y los resultados obtenidos siendo ayudado para considerar el ajuste requerido y disponerse al cambio.

2

Gestiona su aprendizaje al darse cuenta lo que debe aprender al nombrar qué puede lograr respecto a una tarea, reforzado por la escucha a la facilitación adulta, e incorpora lo que ha aprendido en otras actividades. Comprende que debe actuar al incluir y seguir una estrategia que le es modelada o facilitada. Monitorea lo realizado para lograr la tarea al evaluar con facilitación externa los resultados obtenidos siendo ayudado para considerar el ajuste requerido y disponerse al cambio.

1

*Este nivel tiene como base principalmente el nivel 1 de la competencia "Construye su identidad".*



V

---

# Organización de la Educación Básica y sus planes de estudio



La Educación Básica es la primera etapa en el sistema educativo peruano. Está destinada a favorecer el desarrollo integral del estudiante y el despliegue de sus competencias para actuar adecuada y eficazmente en los diversos ámbitos de la sociedad. La Educación Básica es obligatoria y gratuita cuando la imparte el Estado. Satisface las necesidades de aprendizaje de niños, adolescentes, jóvenes y adultos, considerando las características individuales y socioculturales de los estudiantes.

La Educación Básica satisface las necesidades de aprendizaje de niños, adolescentes, jóvenes y adultos, considerando las características individuales y socioculturales de los estudiantes.

## 5.1 Organización de la Educación Básica

Se organiza en tres modalidades: Educación Básica Especial, Educación Básica Regular y Educación Básica Alternativa.

### 5.1.1 Educación Básica Especial (EBE):

Es la modalidad encargada de atender, desde un enfoque inclusivo, a las niñas, niños y jóvenes con necesidades educativas especiales asociados a discapacidad, talento y superdotación. La Educación Básica Especial valora la diversidad como elemento que enriquece a la comunidad y respeta las diferencias, su atención es transversal a todo el sistema educativo, articulándose mediante procesos flexibles que permitan el acceso, permanencia y logros de aprendizajes, así como la interconexión entre las etapas, modalidades, niveles y formas de la educación.

### 5.1.2 Educación básica regular (EBR):

Es la modalidad dirigida a atender a los niños, niñas y adolescentes que pasan oportunamente por el proceso educativo de acuerdo con su evolución física, afectiva y cognitiva, desde el momento de su nacimiento.

Esta modalidad se organiza en tres niveles: Educación Inicial, Educación Primaria y Educación Secundaria; y en siete ciclos. Los niveles educativos son períodos graduales y articulados que responden a las necesidades e intereses de aprendizaje de los estudiantes. Los ciclos son unidades temporales en los que se desarrollan procesos educativos que toman como referencia las expectativas del desarrollo de las competencias (estándares de aprendizaje). Esta organización por ciclos proporciona a los docentes y estudiantes mayor flexibilidad y tiempo para desarrollar las competencias. Cada ciclo atiende un determinado grupo de estudiantes, distribuidos por edades o grados educativos, como se muestra en la siguiente tabla:

TABLA N.º 2: NIVELES, CICLOS Y GRADOS DE LA EDUCACIÓN BÁSICA REGULAR

EDUCACIÓN BÁSICA REGULAR													
NIVELES	Inicial		Primaria						Secundaria				
CICLOS	I	II	III	IV	V	VI	VII						
GRADOS	años	años	1º	2º	3º	4º	5º	6º	1º	2º	3º	4º	5º
		0-2	3-5										

## V. Organización de la Educación Básica y sus planes de estudio

### 5.1.3 Educación Básica Alternativa (EBA):

Es la modalidad que se desarrolla en el marco del enfoque de la educación a lo largo de toda la vida. Los estudiantes de Educación Básica Alternativa son aquellos que no se insertaron oportunamente en el sistema educativo, no pudieron culminar su Educación Básica y requieren compatibilizar el trabajo con el estudio. Conforme a la Ley, la EBA tiene los mismos objetivos y ofrece una calidad equivalente a la Educación Básica Regular, en los niveles de Educación Primaria y de Educación Secundaria.

La Educación Básica Alternativa se organiza por ciclos: inicial, intermedio y avanzado. Los ciclos y grados de los programas de Educación Básica Alternativa son de duración flexible. La organización por ciclos permite el desarrollo de las competencias. Los ciclos constituyen las principales unidades de la estructura de la modalidad de Educación Básica Alternativa, que una vez concluidos satisfactoriamente dan derecho a una certificación. El logro de los aprendizajes de grado da derecho a una constancia.

**TABLA N.º 3: CICLOS Y GRADOS DE EDUCACIÓN BÁSICA ALTERNATIVA Y SU EQUIVALENCIA CON LA EDUCACIÓN BÁSICA REGULAR**

CICLO	INICIAL		INTERMEDIO			AVANZADO			
<b>Grados</b>	1.º	2.º	1.º	2.º	3.º	1.º	2.º	3.º	4.º
	Equivalente a Educación Primaria					Equivalente a Educación Secundaria			

La EBA se organiza mediante las siguientes formas de atención:

- A. Presencial, que requiere la concurrencia simultánea de estudiantes y docentes, en horarios y periodos establecidos.
- B. Semipresencial, que demanda la asistencia eventual de los estudiantes para recibir asesoría de acuerdo a sus requerimientos.
- C. A distancia, que utiliza medios electrónicos o digitales, impresos o no, que intermedian el proceso educativo.

Los programas de Educación Básica Alternativa atienden las demandas, características, necesidades y diversidad de los estudiantes de la modalidad. El ingreso a cualquiera de estos programas es a solicitud personal. El estudiante puede solicitar convalidación, revalidación de estudios y la aplicación de pruebas de ubicación, conforme lo establecido en las normas de evaluación.

La alfabetización implica el desarrollo de competencias instrumentales, socioeducativas y laborales en el marco de una educación continua para que las personas jóvenes y adultas sean capaces –por sí mismas– de emprender o desarrollar otros aprendizajes o proyectos de vida familiar, comunitaria o económica. La alfabetización está inserta en el continuo educativo de la EBA.

## 5.2 Áreas curriculares y planes de estudios de la Educación Básica

Las áreas curriculares son una forma de organización articuladora e integradora de las competencias que se busca desarrollar en los estudiantes y de las experiencias de aprendizaje afines. El conjunto de las áreas curriculares, organizado según los ciclos, configuran el plan de estudios de las modalidades o niveles educativos de la Educación Básica.

### 5.2.1 Plan de estudios de la Educación Básica Regular (EBR)

En el siguiente gráfico se muestra la organización de las áreas curriculares en cada uno de los niveles de la Educación Básica Regular. Las áreas son más integradoras en los niveles de Educación Inicial y Primaria, y más específicas en el nivel de Educación Secundaria, acorde con las grandes etapas del desarrollo del estudiante:

TABLA N.º 4: PLAN DE ESTUDIOS DE LA EDUCACIÓN BÁSICA REGULAR

NIVEL	EDUCACIÓN INICIAL		EDUCACIÓN PRIMARIA						EDUCACIÓN SECUNDARIA				
CICLOS	I	II	III		IV		V		VI		VII		
GRADOS/ EDADES	0-2	3-5	1.º	2.º	3.º	4.º	5.º	6.º	1.º	2.º	3.º	4.º	5.º
ÁREAS CURRICULARES	Comunicación	Comunicación*	Comunicación						Comunicación				
		Castellano como segunda lengua**	Castellano como segunda lengua**						Castellano como segunda lengua**				
			Inglés						Inglés				
			Arte y cultura						Arte y cultura				
	Personal social	Personal social	Personal social						Desarrollo personal, ciudadanía y cívica				
			Educación religiosa***						Educación religiosa***				
	Psicomotriz	Psicomotriz	Educación física						Educación física				
	Descubrimiento del mundo	Ciencia y tecnología	Ciencia y tecnología						Ciencia y tecnología				
		Matemática	Matemática						Educación para el trabajo				
			Matemática						Matemática				
Tutoría y orientación educativa													

\*El área de Comunicación se desarrolla en todas las instituciones educativas (I.I.EE.) cuyos estudiantes tienen el castellano como lengua materna. Este es el referente para el desarrollo del área en los casos de lenguas originarias como lenguas maternas.

\*\*El área de Castellano como segunda lengua se desarrolla en aquellas I.I.EE. que son bilingües y cuyos estudiantes tienen como lengua materna a una de las 47 lenguas originarias o lengua de señas, y que aprenden el castellano como segunda lengua. En el ciclo II del nivel de Educación Inicial se desarrolla en la edad de 5 años y solo la comprensión oral.

\*\*\*En el área de Educación religiosa los padres o tutores que profesan una religión o creencias diferentes a la religión católica pueden exonerar a sus hijos de acuerdo a ley.

## V. Organización de la Educación Básica y sus planes de estudio

EDUCACIÓN INICIAL				EDUCACIÓN PRIMARIA		
CICLO I		CICLO II				
Enfoques transversales: Interculturalidad, Atención a la diversidad, Igualdad de Género,						
Competencias transversales a las áreas: Se desenvuelve en						
Áreas	Competencias	Áreas	Competencias	Áreas	Competencias nivel primario	
PERSONAL SOCIAL	Construye su identidad	PERSONAL SOCIAL	Construye su identidad	PERSONAL SOCIAL	Construye su identidad	
	Se relaciona con las personas		Convive y participa		Convive y participa democráticamente	
			Comprende que es una persona amada por Dios		EDUCACIÓN RELIGIOSA	Construye interpretaciones históricas
					Gestiona responsablemente el ambiente y el espacio	
					Gestiona responsablemente los recursos económicos	
					Construye su identidad como persona humana, amada por Dios, digna, libre y trascendente	
					Asume la experiencia el encuentro personal y comunitario con Dios	
PSICOMOTRIZ	Se desarrolla motrizmente	PSICOMOTRIZ	Se desenvuelve de manera autónoma a través de su motricidad	EDUCACIÓN FÍSICA	Se desenvuelve de manera autónoma a través de su motricidad	
					Asume una vida saludable	
					Interactúa a través de sus habilidades sociomotrices	
COMUNICACIÓN	Se comunica oralmente en lengua materna	COMUNICACIÓN	Se comunica oralmente en lengua materna	COMUNICACIÓN	Se comunica oralmente en lengua materna	
			Lee diversos tipos de textos escritos		Lee diversos tipos de textos escritos	
			Escribe diversos tipos de textos		Escribe diversos tipos de textos	
			Crea proyectos artísticos		ARTE Y CULTURA	Aprecia de manera crítica manifestaciones artístico-culturales
						Crea proyectos desde los lenguajes artísticos
		CASTELLANO COMO SEGUNDA LENGUA	Se comunica oralmente en castellano como segunda lengua	CASTELLANO COMO SEGUNDA LENGUA	Se comunica oralmente en castellano como segunda lengua	
					Lee diversos tipos de textos escritos en castellano como segunda lengua	
					Escribe diversos tipos de textos castellano como segunda lengua	
				INGLÉS	Se comunica oralmente en inglés como lengua extranjera	
					Lee diversos tipos de textos en inglés como lengua extranjera	
				Escribe diversos tipos de textos inglés como lengua extranjera		
DESCUBRIMIENTO DEL MUNDO	Construye la noción de cantidad	MATEMÁTICA	Construye la noción de cantidad	MATEMÁTICA	Resuelve problemas de cantidad	
	Establece relaciones espaciales		Establece relaciones espaciales		Resuelve problemas de regularidad, equivalencia y cambio	
	Explora su entorno para conocerlo	CIENCIA Y TECNOLOGÍA	Explora su entorno para conocerlo		CIENCIA Y TECNOLOGÍA	Resuelve problemas de movimiento, forma y localización
				Indaga mediante métodos científicos		
				Explica el mundo físico basándose en conocimientos sobre los seres vivos; materia y energía; biodiversidad, Tierra y universo		
				Diseña y construye soluciones tecnológicas para resolver problemas		
<b>4 áreas</b>	<b>7 competencias</b>	<b>6 áreas</b>	<b>14 competencias</b>	<b>9 áreas</b>	<b>30 competencias</b>	

CUADRO N.º 1: ÁREAS CURRICULARES, COMPETENCIAS Y NIVELES EDUCATIVOS DE LA EDUCACIÓN BÁSICA REGULAR

EDUCACIÓN SECUNDARIA	
Enfoque Ambiental, de Derechos, Búsqueda de la Excelencia y Orientación al Bien Común	
entornos virtuales generados por las TIC y Gestiona su aprendizaje	
Áreas	Competencias nivel secundario
DESARROLLO PERSONAL, CIUDADANÍA Y CÍVICA	Construye su identidad
	Convive y participa democráticamente
CIENCIAS SOCIALES	Construye interpretaciones históricas
	Gestiona responsablemente el ambiente y el espacio
	Gestiona responsablemente los recursos económicos
EDUCACIÓN RELIGIOSA <sup>w</sup>	Construye su identidad como persona humana, amada por Dios, digna, libre y trascendente
	Asume la experiencia el encuentro personal y comunitario con Dios
EDUCACIÓN PARA EL TRABAJO	Gestiona proyectos de emprendimiento económico y social
EDUCACIÓN FÍSICA	Se desenvuelve de manera autónoma a través de su motricidad
	Asume una vida saludable
	Interactúa a través de sus habilidades sociomotrices
COMUNICACIÓN	Se comunica oralmente en lengua materna
	Lee diversos tipos de textos escritos
	Escribe diversos tipos de textos
ARTE Y CULTURA	Aprueba de manera crítica manifestaciones artístico-culturales
	Crea proyectos desde los lenguajes artísticos
CASTELLANO COMO SEGUNDA LENGUA	Se comunica oralmente en castellano como segunda lengua
	Lee diversos tipos de textos escritos en castellano como segunda lengua
	Escribe diversos tipos de textos castellano como segunda lengua
INGLÉS	Se comunica oralmente en inglés como lengua extranjera
	Lee diversos tipos de textos en inglés como lengua extranjera
	Escribe diversos tipos de textos inglés como lengua extranjera
MATEMÁTICA	Resuelve problemas de cantidad
	Resuelve problemas de regularidad, equivalencia y cambio
	Resuelve problemas de movimiento, forma y localización
	Resuelve problemas de gestión de datos e incertidumbre
CIENCIA Y TECNOLOGÍA	Indaga mediante métodos científicos
	Explica el mundo físico basándose en conocimientos sobre los seres vivos; materia y energía; biodiversidad, Tierra y universo
	Diseña y construye soluciones tecnológicas para resolver problemas
<b>11 áreas</b>	<b>31 competencias</b>

## V. Organización de la Educación Básica y sus planes de estudio

### a. Distribución del tiempo

El Plan de estudios se desarrolla teniendo en cuenta la siguiente distribución del tiempo en horas pedagógicas (45 minutos) en los niveles educativos:

TABLA N.º 5: DISTRIBUCIÓN DEL TIEMPO EN HORAS PEDAGÓGICAS DE LA EDUCACIÓN BÁSICA REGULAR

NIVELES	INICIAL	PRIMARIA	SECUNDARIA	
			Jornada Escolar Regular	Jornada Escolar Completa
Horas que se deben destinar a las áreas obligatorias	30	26	31	40
Tutoría	0	2	2	2
Horas de libre disponibilidad	0	2	2	3
Total de horas establecidas	30	30	35	45

### En el nivel de Educación Inicial

- Las horas se distribuyen de acuerdo con el desarrollo de los programas curriculares de las instituciones y programas educativos. El uso del tiempo debe ser flexible para que cada niño pueda aprender y así se sienta respetado en su ritmo y necesidades de desarrollo. En ese sentido, no se incluye una organización curricular con una carga horaria definida. Asimismo, las áreas curriculares se trabajan de manera integrada a través del desarrollo de las diferentes actividades durante la jornada diaria.
- Para el caso del ciclo I se tiene en cuenta una organización flexible del tiempo para atender las necesidades de cuidado y promover la actividad autónoma y juego espontáneo de acuerdo a los ritmos, intereses y potencialidades de cada niño y niña.
- Para el caso del ciclo II se considera en la organización del tiempo los momentos de juego libre en sectores, actividades permanentes y desarrollo de la unidad didáctica, los que se organizan de acuerdo al ritmo, intereses y potencialidades del grupo de niños y niñas.
- Para el caso de II.EE. bilingües se trabaja a partir de su lengua materna y el castellano como segunda lengua a nivel oral a partir de los 5 años.

## En el nivel de Educación Primaria

- Las horas se distribuyen de acuerdo con las necesidades de aprendizaje en cada uno de los ciclos. Esta distribución del tiempo se organiza en bimestres o trimestres, de tal modo que los docentes, al planificar las unidades didácticas y las sesiones de aprendizaje, puedan brindar mayor tiempo para el desarrollo de las competencias.
- Existe la necesidad de que el área curricular de Inglés sea desarrollada por un docente especializado en la enseñanza de ese idioma como lengua extranjera. Por este motivo, la implementación de esta área será progresiva dependiendo de la contratación de estos docentes. En el caso de que no hubiera docente contratado para tal fin, las horas asignadas a esta área serán incluidas como parte de las horas de libre disponibilidad.

Se distribuyen las horas según la siguiente tabla:

**TABLA N.º 6: ORGANIZACIÓN Y DISTRIBUCIÓN DEL TIEMPO SEMANAL DE EDUCACIÓN PRIMARIA**

ÁREAS CURRICULARES	GRADOS DE ESTUDIOS					
	1.º	2.º	3.º	4.º	5.º	6.º
Matemática	5	5	4	4	4	4
Comunicación	5	5	4	4	4	4
Inglés	2	2	3	3	3	3
Personal social	3	3	4	4	4	4
Arte y cultura	3	3	3	3	3	3
Ciencia y tecnología	3	3	4	4	4	4
Educación física	3	3	3	3	3	3
Educación religiosa	1	1	1	1	1	1
Tutoría y orientación educativa	2	2	2	2	2	2
Horas de libre disponibilidad	3	3	2	2	2	2
<b>Total de horas</b>	<b>30</b>	<b>30</b>	<b>30</b>	<b>30</b>	<b>30</b>	<b>30</b>

- En el caso de las instituciones educativas bilingües en la Educación Primaria, en las que se enseña la lengua originaria como lengua materna y el castellano como segunda lengua, considerar ambas áreas como parte de la distribución del tiempo semanal. El referente para la enseñanza de las lenguas originarias es el área de Comunicación (castellano como lengua materna) hasta que se culmine la elaboración de documentos curriculares para la enseñanza y el aprendizaje de lenguas originarias. Para el área de castellano como segunda lengua se debe considerar 3 horas para el 1.º y 2.º grado y 4 horas de 3.º a 6.º, utilizando horas de libre disponibilidad. El área de inglés en estas I.I.E.E. se incorpora en el nivel de Educación Secundaria. En la siguiente tabla se presenta esta información:



TABLA N° 7: ORGANIZACIÓN Y DISTRIBUCIÓN DEL TIEMPO SEMANAL DE INSTITUCIONES DE EDUCACIÓN BILINGÜE EN EDUCACIÓN PRIMARIA

ÁREAS CURRICULARES	GRADOS DE ESTUDIOS					
	1.º	2.º	3.º	4.º	5.º	6.º
Matemática	5	5	4	4	4	4
Comunicación en lengua originaria	5	5	4	4	4	4
Castellano como segunda lengua	3	3	4	4	4	4
Personal social	3	3	4	4	4	4
Arte y cultura	3	3	3	3	3	3
Ciencia y tecnología	3	3	4	4	4	4
Educación física	3	3	3	3	3	3
Educación religiosa	1	1	1	1	1	1
Tutoría y orientación educativa	2	2	2	2	2	2
Horas de libre disponibilidad	2	2	1	1	1	1
<b>Total de horas</b>	<b>30</b>	<b>30</b>	<b>30</b>	<b>30</b>	<b>30</b>	<b>30</b>



## En el nivel de Educación Secundaria

- En el caso de Educación Secundaria con Jornada Escolar Regular, el aumento de horas en las áreas de Inglés, Arte y cultura y Educación física se implementará en aquellas II.EE. que cuenten con plazas docentes para dicho fin. En caso contrario, eventualmente, las horas asignadas a esta área serán parte de las horas de libre disponibilidad.
- En las II.EE. que cuenten con personal docente de Educación para el trabajo podrán hacer uso de las horas de libre disponibilidad para el desarrollo de proyectos de emprendimiento.

En la siguiente tabla se presenta esta información:

**TABLA N.º 8: ORGANIZACIÓN Y DISTRIBUCIÓN DEL TIEMPO SEMANAL DE EDUCACIÓN SECUNDARIA – II.EE. CON JORNADA ESCOLAR REGULAR**

ÁREAS CURRICULARES	GRADOS DE ESTUDIOS				
	1.º	2.º	3.º	4.º	5.º
Matemática	4	4	4	4	4
Comunicación	4	4	4	4	4
Inglés	3	3	3	3	3
Arte y cultura	3	3	3	3	3
Ciencias sociales	3	3	3	3	3
Desarrollo personal, ciudadanía y cívica	3	3	3	3	3
Educación física	3	3	3	3	3
Educación religiosa	2	2	2	2	2
Ciencia y tecnología	4	4	4	4	4
Educación para el trabajo	2	2	2	2	2
Tutoría y orientación educativa	2	2	2	2	2
Horas de libre disponibilidad	2	2	2	2	2
<b>Total de horas</b>	<b>35</b>	<b>35</b>	<b>35</b>	<b>35</b>	<b>35</b>

- En el caso de las instituciones educativas bilingües en Educación Secundaria, en las que se enseña la lengua originaria como lengua materna y el castellano como segunda lengua considerar ambas áreas como parte de la distribución del tiempo semanal. Para el desarrollo de la lengua originaria se necesita garantizar un mínimo de dos horas semanales. Por otro lado, a partir de primero de secundaria los estudiantes aprenden el inglés como lengua extranjera, iniciando el primer año con dos horas de familiarización y en los otros tres grados tres horas de consolidación.
- En el caso de las instituciones educativas que tienen Jornada Escolar Completa (JEC) la distribución del tiempo es de la siguiente manera:

## V. Organización de la Educación Básica y sus planes de estudio

TABLA N.º 9: ORGANIZACIÓN Y DISTRIBUCIÓN DEL TIEMPO SEMANAL DE EDUCACIÓN SECUNDARIA – II.EE. CON JORNADA ESCOLAR COMPLETA (JEC)

ÁREAS CURRICULARES	GRADOS DE ESTUDIOS				
	1.º	2.º	3.º	4.º	5.º
Matemática	6	6	6	6	6
Comunicación	5	5	5	5	5
Inglés	5	5	5	5	5
Arte y cultura	3	3	3	3	3
Ciencias sociales	4	4	4	4	4
Desarrollo personal, ciudadanía y cívica	4	4	4	4	4
Educación física	3	3	3	3	3
Educación religiosa	2	2	2	2	2
Ciencia y tecnología	5	5	5	5	5
Educación para el trabajo	3	3	3	3	3
Tutoría y orientación educativa	2	2	2	2	2
Horas de libre disponibilidad	3	3	3	3	3
<b>Total de horas</b>	<b>45</b>	<b>45</b>	<b>45</b>	<b>45</b>	<b>45</b>

### b. Horas de libre disponibilidad

Las instituciones educativas públicas y privadas de Educación Primaria y Educación Secundaria podrán hacer uso entre dos a cinco horas de libre disponibilidad, de acuerdo a las siguientes orientaciones:

- Las horas de libre disponibilidad deberán ser distribuidas por las instituciones educativas a aquellas áreas curriculares según las necesidades de los estudiantes y de acuerdo al diagnóstico establecido en el Proyecto Educativo Institucional (PEI). El incremento de horas en cada área curricular responderá a la decisión de cada institución educativa.
- Desarrollar talleres o áreas que complementen el logro de determinados aprendizajes considerados prioritarios para la realidad local o para las necesidades de los estudiantes. Esta decisión debe estar expresada en el Proyecto Curricular de la Institución educativa (PCI). Estos aprendizajes se consideran también para efectos de promoción y repitencia del grado. Tienen valor oficial en el Plan de estudios de la institución educativa.

### 5.2.2 Plan de estudios de la Educación Básica Alternativa<sup>43</sup>

Este plan de estudios se desarrolla teniendo en cuenta los niveles y ritmos de aprendizaje de los estudiantes, en un periodo mínimo de 950 horas, como mínimo, durante el periodo promocional.

TABLA N.º 10: PLAN DE ESTUDIOS DE EDUCACIÓN BÁSICA ALTERNATIVA

CICLO	INICIAL		INTERMEDIO			AVANZADO			
	1.º	2.º	1.º	2.º	3.º	1.º	2.º	3.º	4.º
ÁREAS CURRICULARES	Comunicación integral		Comunicación integral			Comunicación integral			
	Matemática		Matemática			Matemática			
	Ciencia, ambiente y salud		Ciencia, ambiente y salud			Ciencia, ambiente y salud			
	Ciencias sociales		Ciencias sociales			Ciencias sociales			
	Educación religiosa		Educación religiosa			Educación religiosa			
	Educación para el trabajo		Educación para el trabajo			Educación para el trabajo			
Tutoría y orientación educativa									

#### a. Distribución del tiempo

La hora pedagógica tiene una duración de 45 minutos en los ciclos de la Educación Básica Alternativa. Las áreas curriculares se trabajan de manera integrada a través del desarrollo de proyectos y actividades. En el ciclo avanzado, se distribuyen las horas según el siguiente cuadro:

CICLO AVANZADO				
Áreas curriculares	1.º	2.º	3.º	4.º
Comunicación integral	5	5	5	5
Matemática	5	5	5	5
Ciencia, ambiente y salud	4	4	4	4
Ciencias sociales	4	4	4	4
Educación para el trabajo	4	4	4	4
Idioma extranjero	2	2	2	2
Educación religiosa	1	1	1	1
Horas de libre disponibilidad	5	5	5	5
<b>Total de horas</b>	<b>30</b>	<b>30</b>	<b>30</b>	<b>30</b>

Esta distribución varía de acuerdo a la forma de atención (presencial, semipresencial y a distancia) y a los periodos promocionales que se organicen en el centro de Educación Básica Alternativa, según la normatividad vigente.

<sup>43</sup> Este Plan de estudios de la Educación Básica Alternativa será ajustado próximamente a partir del Currículo Nacional de la Educación Básica.



# VI

## Orientaciones pedagógicas para el desarrollo de competencias

El desarrollo de competencias plantea el desafío pedagógico de cómo enseñar para que los estudiantes aprendan a actuar de manera competente. En ese sentido, se han definido orientaciones para aplicar el enfoque pedagógico del Currículo Nacional de la Educación Básica, las cuales se enmarcan en las corrientes socioconstructivistas<sup>44</sup> del aprendizaje.

## 6.1 Orientaciones para el proceso de enseñanza y aprendizaje

Estas orientaciones deben ser tomadas en cuenta por los docentes en la planificación, ejecución y evaluación de los procesos de enseñanza y aprendizaje en los espacios educativos. A continuación se presentan y describen cada una de ellas:

- **Partir de situaciones significativas.**

Implica diseñar o seleccionar situaciones que respondan a los intereses de los estudiantes y que ofrezcan posibilidades de aprender de ellas. Cuando esto ocurre, los estudiantes pueden establecer relaciones entre sus saberes previos y la nueva situación. Por este motivo se dice que cuando una situación le resulta significativa al estudiante, puede constituir un desafío para él. Estas situaciones cumplen el rol de retar las competencias del estudiante para que progresen a un nivel de desarrollo mayor al que tenían. Para que este desarrollo ocurra, los estudiantes necesitan afrontar reiteradamente situaciones retadoras, que les exijan seleccionar, movilizar y combinar estratégicamente las capacidades o recursos de las competencias que consideren más necesarios para poder resolverlas. Las situaciones pueden ser experiencias reales o simuladas pero factibles, seleccionadas de prácticas sociales, es decir, acontecimientos a los cuales los estudiantes se enfrentan en su vida diaria. Aunque estas situaciones no serán exactamente las mismas que los estudiantes enfrentarán en el futuro, sí los proveerán de esquemas de actuación, selección y puesta en práctica de competencias en contextos y condiciones que pueden ser generalizables.

- **Generar interés y disposición como condición para el aprendizaje.**

Es más fácil que los estudiantes se involucren en las situaciones significativas al tener claro qué se pretende de ellas y al sentir que con ello se cubre una necesidad o un propósito de su interés (ampliar información, preparar algo, entre otros.). Así, se favorece la autonomía de los estudiantes y su motivación para el aprendizaje a medida de que puedan participar plenamente de la planificación de lo que se hará en la situación significativa. Se responsabilizarán mejor de ella si conocen los criterios a través de los cuales se evaluarán sus respuestas y más aún si les es posible mejorarlas en el proceso. Hay que tener en cuenta que una situación se considera significativa no cuando el profesor la considera importante en sí misma, sino cuando los estudiantes perciben que tiene sentido para ellos. Solo en ese caso puede brotar el interés.

Las distintas situaciones significativas orientan al docente en la elección de sus metodologías.

<sup>44</sup> El socioconstructivismo es una corriente de pensamiento que plantea que el conocimiento es construido por el sujeto que aprende y por la interacción con personas con diferentes niveles de conocimiento, de tal forma que su mutua influencia acaba produciendo aprendizaje.

---

## VI. Orientaciones pedagógicas para el desarrollo de competencias

- **Aprender haciendo<sup>45</sup>.**

El desarrollo de las competencias se coloca en la perspectiva de la denominada «enseñanza situada», para la cual aprender y hacer son procesos indisolubles, es decir, la actividad y el contexto son claves para el aprendizaje. Construir el conocimiento en contextos reales o simulados implica que los estudiantes pongan en juego sus capacidades reflexivas y críticas, aprendan a partir de su experiencia, identificando el problema, investigando sobre él, formulando alguna hipótesis viable de solución, comprobándola en la acción, entre otras acciones.

- **Partir de los saberes previos.**

Consiste en recuperar y activar, a través de preguntas o tareas, los conocimientos, concepciones, representaciones, vivencias, creencias, emociones y habilidades adquiridos previamente por el estudiante, con respecto a lo que se propone aprender al enfrentar la situación significativa. Estos saberes previos no solo permiten poner al estudiante en contacto con el nuevo conocimiento, sino que además son determinantes y se constituyen en la base del aprendizaje, pues el docente puede hacerse una idea sobre cuánto ya sabe o domina de lo que él quiere enseñarle. El aprendizaje será más significativo cuantas más relaciones con sentido sea capaz de establecer el estudiante entre sus saberes previos y el nuevo aprendizaje.

- **Construir el nuevo conocimiento.**

Se requiere que el estudiante maneje, además de las habilidades cognitivas y de interacción necesarias, la información, los principios, las leyes, los conceptos o teorías que le ayudarán a entender y afrontar los retos planteados dentro de un determinado campo de acción, sea la comunicación, la convivencia, el cuidado del ambiente, la tecnología o el mundo virtual, entre otros. Importa que logre un dominio aceptable de estos conocimientos, así como que sepa transferirlos y aplicarlos de manera pertinente en situaciones concretas. La diversidad de conocimientos necesita aprenderse de manera crítica: indagando, produciendo y analizando información, siempre de cara a un desafío y en relación al desarrollo de una o más competencias implicadas.

- **Aprender del error o el error constructivo.**

El error suele ser considerado solo como síntoma de que el proceso de aprendizaje no va bien y que el estudiante presenta deficiencias. Desde la didáctica, en cambio, el error puede ser empleado más bien de forma constructiva, como una oportunidad de aprendizaje, propiciando la reflexión y revisión de los diversos productos o tareas, tanto del profesor como del estudiante. El error requiere diálogo, análisis, una revisión cuidadosa de los factores y decisiones que llevaron a él. Esta forma de abordarlo debe ser considerada tanto en la metodología como en la interacción continua profesor-estudiante.

---

<sup>45</sup> Se nutre del principio de aprender haciendo, formulado por John Dewey en la primera mitad del siglo XX.

- **Generar el conflicto cognitivo.**

Requiere plantear un reto cognitivo que le resulte significativo al estudiante cuya solución permita poner en juego sus diversas capacidades. Puede tratarse de una idea, una información o de un comportamiento que contradice y discute sus creencias. Se produce, entonces, una desarmonía en el sistema de ideas, creencias y emociones de la persona. En la medida que involucra su interés, el desequilibrio generado puede motivar la búsqueda de una respuesta, lo que abre paso a un nuevo aprendizaje.

- **Mediar el progreso de los estudiantes de un nivel de aprendizaje a otro superior.**

La mediación del docente durante el proceso de aprendizaje supone acompañar al estudiante hacia un nivel inmediatamente superior de posibilidades (zona de desarrollo próximo) con respecto a su nivel actual (zona real de aprendizaje), por lo menos hasta que el estudiante pueda desempeñarse bien de manera independiente. De este modo, es necesaria una conducción cuidadosa del proceso de aprendizaje, en donde la atenta observación del docente permita al estudiante realizar tareas con distintos niveles de dificultad.

- **Promover el trabajo cooperativo.**

Esto significa ayudar a los estudiantes a pasar del trabajo grupal espontáneo a un trabajo en equipo, caracterizado por la cooperación, la complementariedad y la autorregulación. Se trata de un aprendizaje vital hoy en día para el desarrollo de competencias. Desde este enfoque, se busca que los estudiantes hagan frente a una situación retadora en la que complementen sus diversos conocimientos, habilidades, destrezas, etc. Así el trabajo cooperativo y colaborativo les permite realizar ciertas tareas a través de la interacción social, aprendiendo unos de otros, independientemente de las que les corresponda realizar de manera individual.

- **Promover el pensamiento complejo.**

La educación necesita promover el desarrollo de un pensamiento complejo para que los estudiantes vean el mundo de una manera integrada y no fragmentada, como sistema interrelacionado y no como partes aisladas, sin conexión. Desde el enfoque por competencias, se busca que los estudiantes aprendan a analizar la situación que los desafía relacionando sus distintas características a fin de poder explicarla. El ser humano al que la escuela forma es un ser físico, biológico, psíquico, cultural, histórico y social a la vez; por lo tanto, la educación debe ir más allá de la enseñanza de las disciplinas y contribuir a que tome conocimiento y conciencia de su identidad compleja y de su identidad común con los demás seres humanos. Reconocer, además, la complejidad de la realidad requiere ir más allá de la enseñanza de las disciplinas, pues actualmente las distintas disciplinas colaboran entre sí y complementan sus enfoques para poder comprender más cabalmente los problemas y desafíos de la realidad en sus múltiples dimensiones.

Existen distintos modelos de aprendizaje pertinentes para el desarrollo de competencias de los estudiantes, por ejemplo: el aprendizaje basado en proyectos, aprendizaje basado en problemas, estudios de casos, entre otros. Son las distintas situaciones significativas las que orientan al docente en la elección de los modelos de aprendizaje.

## 6.2 Orientaciones para la tutoría

Generar condiciones para aprender implica que el docente asuma el rol de tutor, es decir, realice un acompañamiento socio afectivo a los estudiantes de manera permanente en todo el proceso educativo para el logro de sus aprendizajes, la toma de decisiones responsables y el ejercicio de sus derechos como ciudadanos.

La tutoría se define como la interacción entre el docente tutor y el estudiante que se sustenta en un vínculo afectivo, que busca promover el bienestar y fortalecer las competencias socio-afectivas y cognitivas de las y los estudiantes. Esto se logra acompañándolos y orientándolos en sus diferentes necesidades personales y sociales en un clima de confianza y respeto. Por otro lado, la tutoría busca también prevenir situaciones de riesgo que vulneren los derechos del estudiante y que podrían afectar su desarrollo personal y social.

La tutoría puede realizarse a través de dos modalidades:

**Tutoría grupal:** es la forma de orientación que se realiza en los espacios educativos o en otros espacios de aprendizaje con todo el grupo de estudiantes. Promueve estrategias de interacción en las que los estudiantes expresan con libertad sus ideas y sentimientos, exploran sus dudas, examinan sus valores, aprenden a relacionarse, toman conciencia de sus metas comunes y de su proyecto de vida. Todo esto supone que los estudiantes reconozcan que sus compañeros y compañeras comparten experiencias similares.

**Tutoría individual:** es una forma de orientación en la cual los tutores brindan acompañamiento socio-afectivo individualizado, lo que posibilita que los estudiantes reconozcan que cuentan con una persona que es un soporte para ellos. El tutor planifica para su atención un tiempo y espacio dentro de la institución educativa para abordar aspectos de índole personal que no pueden ser atendidos grupalmente o que van más allá de las necesidades de orientación del grupo. Sin embargo, este acompañamiento puede ser de manera espontánea, a solicitud del estudiante, preventiva o ante una necesidad inmediata. Es fundamental que los tutores realicen un acompañamiento personalizado a todos sus estudiantes, procurando empatía, capacidad de escucha, interés y otras características que favorezcan la construcción de vínculos afectivos con sus estudiantes.

### Trabajo con las familias:

La labor tutorial implica trabajar de manera coordinada con las familias para realizar una labor conjunta entre padres y madres de familia – o tutor. Esta acción contribuye a mejorar la convivencia en los diferentes espacios de los estudiantes, así como a generar un compromiso activo de las familias en el proceso de aprendizaje de sus hijos e hijas. Asimismo, el diálogo y trabajo permanente con la familia respecto a los avances de sus hijas e hijos, contribuye a disminuir la probabilidad de que se generen situaciones que ponen en riesgo el desarrollo de las y los estudiantes respecto de sus aprendizajes y, si la situación lo amerita, orientarlas con la información correspondiente para una atención especializada.



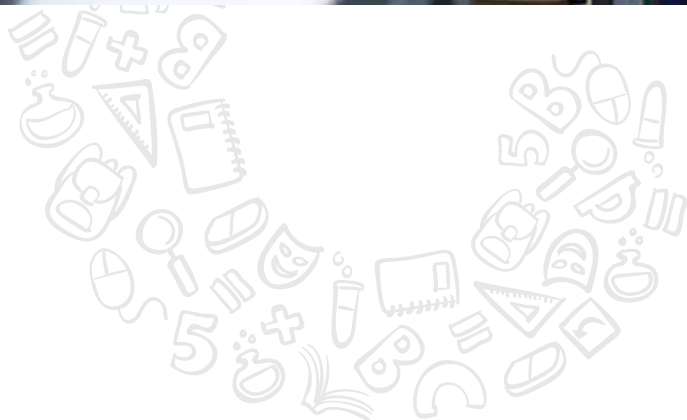



# VIII

---

## Orientaciones para la evaluación formativa de las competencias en el aula

En las tendencias pedagógicas contemporáneas, la idea de evaluación ha evolucionado significativamente. Ha pasado de comprenderse como una práctica centrada en la enseñanza, que calificaba lo correcto y lo incorrecto, y que se situaba únicamente al final del proceso, a ser entendida como una práctica centrada en el aprendizaje del estudiante, que lo retroalimenta oportunamente con respecto a sus progresos durante todo el proceso de enseñanza y aprendizaje. La evaluación, entonces, diagnóstica, retroalimenta y posibilita acciones para el progreso del aprendizaje de los estudiantes.

A partir de la política pedagógica de nuestro país, expresada en el Reglamento de la Ley General de Educación, la evaluación es un proceso permanente de comunicación y reflexión sobre los resultados de los aprendizajes de los estudiantes. Este proceso se considera formativo, integral y continuo, y busca identificar los avances, dificultades y logros de los estudiantes con el fin de brindarles el apoyo pedagógico que necesiten para mejorar. Asimismo, en base al Reglamento el objeto de evaluación son las competencias del Currículo Nacional de la Educación Básica, que se evalúan mediante criterios, niveles de logro, así como técnicas e instrumentos que recogen información para tomar decisiones que retroalimenten al estudiante y a los propios procesos pedagógicos. Así, la evaluación cumple un papel no solo para certificar qué sabe un estudiante, sino también para impulsar la mejora de los resultados educativos y de la práctica docente. Este enfoque es válido para todas las modalidades y niveles de la Educación Básica.

El Currículo Nacional de la Educación Básica brinda orientaciones generales respecto de la evaluación de los aprendizajes, sus propósitos, sus procedimientos básicos, así como las técnicas e instrumentos que permitan obtener información acerca del nivel de progreso de las competencias. Asimismo, establece la relación existente entre la evaluación de aula y la evaluación nacional. Las orientaciones más específicas se ofrecen en disposiciones normativas.

### ¿Qué enfoque sustenta la evaluación de los aprendizajes?

En el Currículo Nacional de la Educación Básica se plantea para la evaluación de los aprendizajes el enfoque formativo. Desde este enfoque, la evaluación es un proceso sistemático en el que se recoge y valora información relevante acerca del nivel de desarrollo de las competencias en cada estudiante, con el fin de contribuir oportunamente a mejorar su aprendizaje.

Una evaluación formativa enfocada en competencias busca, en diversos tramos del proceso:

- Valorar el desempeño de los estudiantes al resolver situaciones o problemas que signifiquen retos genuinos para ellos y que les permitan poner en juego, integrar y combinar diversas capacidades.
- Identificar el nivel actual en el que se encuentran los estudiantes respecto de las competencias con el fin de ayudarlos a avanzar hacia niveles más altos.
- Crear oportunidades continuas para que el estudiante demuestre hasta dónde es capaz de combinar de manera pertinente las diversas capacidades que integran una competencia, antes que verificar la adquisición aislada de contenidos o habilidades o distinguir entre los que aprueban y no aprueban.

La evaluación cumple un papel no solo para certificar qué sabe un estudiante, sino también para impulsar la mejora de los resultados educativos y de la práctica docente.

---

## VII. Orientaciones para la evaluación formativa de las competencias en el aula.

### ¿Qué se evalúa?

Desde un enfoque formativo, se evalúan las competencias, es decir, los niveles cada vez más complejos de uso pertinente y combinado de las capacidades, tomando como referente los estándares de aprendizaje porque describen el desarrollo de una competencia y definen qué se espera logren todos los estudiantes al finalizar un ciclo en la Educación Básica. En ese sentido, los estándares de aprendizaje constituyen criterios precisos y comunes para comunicar no solo si se ha alcanzado el estándar, sino para señalar cuán lejos o cerca está cada estudiante de alcanzarlo.

### ¿Para qué se evalúa?

Los principales propósitos de la evaluación formativa son:

#### A nivel de estudiante:

- Lograr que los estudiantes sean más autónomos en su aprendizaje al tomar conciencia de sus dificultades, necesidades y fortalezas.
- Aumentar la confianza de los estudiantes para asumir desafíos, errores, comunicar lo que hacen, lo que saben y lo que no.

#### A nivel de docente:

- Atender a la diversidad de necesidades de aprendizaje de los estudiantes brindando oportunidades diferenciadas en función de los niveles alcanzados por cada uno, a fin de acortar brechas y evitar el rezago, la deserción o la exclusión.
- Retroalimentar permanentemente la enseñanza en función de las diferentes necesidades de los estudiantes. Esto supone modificar las prácticas de enseñanza para hacerlas más efectivas y eficientes, usar una amplia variedad de métodos y formas de enseñar con miras al desarrollo y logro de las competencias.

### ¿Cómo se evalúa en el proceso de enseñanza y aprendizaje de las competencias?

Para llevar a cabo este proceso en el aula por parte de los profesores se brindan las siguientes orientaciones:

- **Comprender la competencia por evaluar**

Consiste en asegurar una comprensión cabal de la competencia: su definición, significado, las capacidades que la componen, su progresión a lo largo de la Educación Básica y sus implicancias pedagógicas para la enseñanza. Para evitar una interpretación subjetiva de las competencias del Currículo Nacional de la Educación Básica se recomienda analizar con cuidado las definiciones y progresiones presentadas en este documento.

- **Analizar el estándar de aprendizaje del ciclo**

Consiste en leer el nivel del estándar esperado y compararlo con la descripción del nivel anterior y posterior. De esta comparación podemos identificar con más claridad las diferencias en la exigencia de cada nivel. Esta información permitirá comprender en qué nivel se puede encontrar cada estudiante con respecto de las competencias y tenerlo como referente al momento de evaluarlo. Este proceso se puede enriquecer con la revisión de ejemplos de producciones realizadas por estudiantes que evidencien el nivel esperado de la competencia.

- **Seleccionar o diseñar situaciones significativas**

Consiste en elegir o plantear situaciones significativas que sean retadoras para los estudiantes<sup>46</sup>. Estas situaciones pueden consistir, por ejemplo, en describir un fenómeno, generar conocimiento explicativo de un fenómeno, discutir o retar a mejorar algo existente, recrear escenarios futuros, crear un nuevo objeto, comprender o resolver una contradicción u oposición entre dos o más conclusiones, teorías, enfoques, perspectivas o metodologías. Para que sean significativas, las situaciones deben despertar el interés de los estudiantes, articularse con sus saberes previos para construir nuevos aprendizajes y ser desafiantes pero alcanzables de resolver por los estudiantes.

Además, deben permitir que los estudiantes pongan en juego o apliquen una serie de capacidades, evidenciando así los distintos niveles del desarrollo de las competencias en los que se encuentran. Estas evidencias pueden ser recogidas a través de diversas técnicas o instrumentos como, por ejemplo, la observación directa o indirecta, anecdóticos, entrevistas, pruebas escritas, portafolios, experimentos, debates, exposiciones, rúbricas, entre otros.

- **Utilizar criterios de evaluación para construir instrumentos**

Se construyen instrumentos de evaluación de competencias cuyos criterios están en relación a las capacidades de las competencias. Las capacidades son los atributos estrictamente necesarios y claves para observar el desarrollo de la competencia de los estudiantes. Se requieren instrumentos de evaluación que hagan visible la combinación de las capacidades al afrontar un desafío y que estas se precisen y describan en niveles de logro.

Esta forma de evaluar nos permitirá una evaluación holística y analítica de la competencia de los estudiantes, porque nos permitirá observar no una capacidad de manera aislada, sino en su combinación con otras. En el caso de que un estudiante tenga un desenvolvimiento disminuido en algún criterio, se entiende que tiene un menor desarrollo de la competencia. Este menor desarrollo debe considerarse como una debilidad que hay que trabajar, porque no podrá seguir creciendo en el desarrollo de su competencia si ese aspecto no es atendido oportunamente.

<sup>46</sup> Entendemos por situación significativa un problema o un desafío diseñado por los docentes con una intención pedagógica. Esta se caracteriza por despertar inquietud, curiosidad e interés por parte de los estudiantes, lo que requiere que esté directamente relacionada con sus contextos, intereses y necesidades. Solo así podría representar un desafío y motivarlos a poner en juego todas sus capacidades. Se les llama “significativas” no porque posean un significado importante en sí mismas para el docente, sino porque a los estudiantes logran hacerles sentido.

---

## VII. Orientaciones para la evaluación formativa de las competencias en el aula

- **Comunicar a los estudiantes en qué van a ser evaluados y los criterios de evaluación**

Consiste en informar a los estudiantes desde el inicio del proceso de enseñanza y aprendizaje en qué competencias serán evaluados, cuál es el nivel esperado y cuáles los criterios sobre los cuales se les evaluará. Es decir, especificar qué aprendizajes deben demostrar frente a las diferentes situaciones propuestas. Esta comunicación será diferenciada de acuerdo a la edad de los estudiantes y puede ir acompañada de ejemplos de producciones de estudiantes que den cuenta del nivel de logro esperado.

- **Valorar el desempeño actual de cada estudiante a partir del análisis de evidencias**

La valoración del desempeño se aborda desde la perspectiva del docente y del estudiante:

Para el docente, la valoración del desempeño significa describir lo que es capaz de saber hacer el estudiante a partir del análisis de la evidencia recogida: qué saberes pone en juego para organizar su respuesta, las relaciones que establece, cuáles son los aciertos y los errores principales cometidos y sus razones probables. Este análisis implica, además, comparar el estado actual del desempeño del estudiante con el nivel esperado de la competencia al final del ciclo y establecer la distancia existente. Esta información le sirve al docente para realizar una retroalimentación efectiva al estudiante y también para corregir o ajustar la enseñanza misma.

En este proceso, el estudiante se autoevalúa usando los mismos criterios para identificar dónde se encuentra con relación al logro de la competencia. Esto le permite entender qué significan las descripciones de los niveles de un modo más profundo que si solo leyera una lista de ellos. Además, le ayuda a incrementar la responsabilidad ante su propio aprendizaje, establecer una relación de colaboración y confianza entre el docente, sus pares y él, y comprender que el nivel esperado de la competencia está a su alcance. Asimismo, se debe promover espacios para la evaluación entre pares, porque permiten el aprendizaje colaborativo, la construcción de consensos y refuerza la visión democrática de la evaluación.

- **Retroalimentar a los estudiantes para ayudarlos a avanzar hacia el nivel esperado y ajustar la enseñanza a las necesidades identificadas**

La retroalimentación consiste en devolver al estudiante información que describa sus logros o progresos en relación con los niveles esperados para cada competencia. Esta información le permite comparar lo que debió hacer y lo que intentó lograr con lo que efectivamente hizo. Además, debe basarse en criterios claros y compartidos, ofrecer modelos de trabajo o procedimientos para que el estudiante revise o corrija. Retroalimentar consiste en otorgarle un valor a lo realizado, y no en brindar elogios o críticas sin sustento que no orienten sus esfuerzos con claridad o que los puedan distraer de los propósitos centrales.

Una retroalimentación es eficaz cuando el docente observa el trabajo del estudiante, identifica sus errores recurrentes<sup>47</sup> y los aspectos que más atención requieren. Es necesario concentrarse en preguntas como ¿Cuál es el error principal? ¿Cuál es la razón probable para cometer ese error? ¿Qué necesita saber para no volver a cometer ese error? ¿Cómo puedo guiar al estudiante para que evite el error en un futuro? ¿Cómo pueden

aprender los estudiantes de este error? La retroalimentación, sea oral o escrita, tiene que ofrecerse con serenidad y respeto, debe entregarse en el momento oportuno, contener comentarios específicos y reflexiones, e incluir sugerencias que le ayuden al estudiante a comprender el error y tener claro cómo superarlo para poder mejorar su desempeño.

La retroalimentación permite a los docentes prestar más atención a los procedimientos que emplean los estudiantes para ejecutar una tarea, las dificultades y avances que presentan. Con esta información pueden ajustar sus estrategias de enseñanza para satisfacer las necesidades identificadas en los estudiantes y diseñar nuevas situaciones significativas, replantear sus estrategias, corregir su metodología, replantear la manera de relacionarse con sus estudiantes, saber qué debe enfatizar y cómo, entre otros, de modo que permita acortar la brecha entre el nivel actual del estudiante y el nivel esperado. Por ello, se deben considerar las siguientes actividades:

- Atender las necesidades de aprendizaje identificadas
- Brindar oportunidades diferenciadas a los estudiantes
- Desarrollar la capacidad de autoevaluar el propio desempeño

### ¿Cómo se usa la calificación con fines de promoción?

- La calificación con fines de promoción se puede realizar por periodo de aprendizaje (bimestres, trimestres o anual)
- Establece conclusiones descriptivas del nivel de aprendizaje alcanzado por el estudiante, en función de la evidencia recogida en el período a evaluar; así como se asocian estas conclusiones con la escala de calificación (AD, A, B o C) para obtener un calificativo.

La escala de calificación común a todas las modalidades y niveles de la Educación Básica es la siguiente:

<b>AD</b>	<b>LOGRO DESTACADO</b> Cuando el estudiante evidencia un nivel superior a lo esperado respecto a la competencia. Esto quiere decir que demuestra aprendizajes que van más allá del nivel esperado.
<b>A</b>	<b>LOGRO ESPERADO</b> Cuando el estudiante evidencia el nivel esperado respecto a la competencia, demostrando manejo satisfactorio en todas las tareas propuestas y en el tiempo programado.
<b>B</b>	<b>EN PROCESO</b> Cuando el estudiante está próximo o cerca al nivel esperado respecto a la competencia, para lo cual requiere acompañamiento durante un tiempo razonable para lograrlo.
<b>C</b>	<b>EN INICIO</b> Cuando el estudiante muestra un progreso mínimo en una competencia de acuerdo al nivel esperado. Evidencia con frecuencia dificultades en el desarrollo de las tareas, por lo que necesita mayor tiempo de acompañamiento e intervención del docente.

47 El error se asume como un error constructivo, cuando el docente lo aprovecha como una oportunidad para hacer reflexionar al estudiante y permitirle aprender sobre este.

---

## VII. Orientaciones para la evaluación formativa de las competencias en el aula

- Las conclusiones descriptivas son el resultado de un juicio docente realizado basado en el desempeño demostrado por el estudiante, en las diversas situaciones significativas planteadas por el docente. Dichas conclusiones deben explicar el progreso del estudiante en un período determinado con respecto al nivel esperado de la competencia (estándares de aprendizaje), señalando avances, dificultades y recomendaciones para superarlos. En ese sentido, no son notas aisladas, ni promedios, ni frases sueltas, ni un adjetivo calificativo
- Es importante que estas conclusiones se hagan a través de docentes con base a evidencia variada y relevante del desempeño del estudiante recopilado durante el periodo de aprendizaje a evaluar. Este análisis debe centrarse en los progresos del aprendizaje de cada estudiante en relación al nivel esperado.
- Basado en las conclusiones y a la calificación obtenida se elabora un informe de progreso del aprendizaje<sup>48</sup> de los estudiantes, dirigido a ellos y a los padres de familia. Este será entregado de manera personal (al estudiante y a los padres de familia) con el fin de explicar con mayor detalle el nivel actual del aprendizaje del estudiante respecto del nivel esperado de las competencias (estándares de aprendizaje). Así también debe brindar sugerencias que contribuyan a progresar a niveles más complejos.
- La información de los informes de progreso debe servir a los docentes y directivos de la institución educativa para decidir las mejoras de las condiciones o estrategias que permitan que los estudiantes progresen a niveles más complejos. Esto contribuye con los compromisos de gestión escolar, asumidos por el director de la institución educativa.
- Tanto las calificaciones como las conclusiones descriptivas son registradas en el SIAGIE.



### Relación entre evaluación de aula y evaluación nacional<sup>49</sup>

Tanto la evaluación de aula como la evaluación nacional, sean censales o muestrales, evalúan las competencias del Currículo Nacional de la Educación Básica tomando como referencia a los estándares de aprendizaje. Además, tienen como propósito principal brindar información útil para la toma de decisiones a nivel de aula, de escuela y de sistema educativo. En ese sentido, ambas evaluaciones son complementarias, pero tienen también características distintas que deben ser tomadas en cuenta para que la información que brindan sea usada e interpretada de manera adecuada. Veamos en la siguiente tabla estas diferencias:

EVALUACIÓN DE AULA	EVALUACIÓN NACIONAL
Evalúa toda la competencia y, si se realiza adecuadamente, puede ser mucho más rica en la apreciación de procesos de aprendizaje, dificultades y logros.	Evalúa algunos desempeños de las competencias, pero no puede ni pretende dar cuenta de toda la competencia.
Permite hacer seguimiento al progreso individual y la retroalimentación oportuna para producir cambios en el aprendizaje de los estudiantes y mejorar la enseñanza.	Permite reportar resultados a nivel de aula, de institución educativa, a nivel local y regional en relación al promedio nacional (una vez y al final del año en caso de evaluaciones censales) con la finalidad de retroalimentar al sistema educativo y definir políticas para el mejoramiento.
Ofrece información a nivel de aula, pero no un panorama de lo que ocurre a nivel del conjunto del sistema educativo.	Ofrece un panorama de lo que ocurre a nivel del conjunto del sistema educativo.
Usa una diversidad de técnicas e instrumentos de evaluación adaptables a las necesidades de los estudiantes.	Utiliza por lo general instrumentos estandarizados que puedan ser aplicados de manera masiva, por ejemplo pruebas de lápiz y papel.

Los formatos de los instrumentos de la evaluación nacional no deben ser usados para reemplazar las evaluaciones de aula ni preparar a los estudiantes para rendir dichas evaluaciones. Más bien, los informes de los resultados de estas evaluaciones deben servir para la reflexión y planificación de las actividades de aprendizaje.

Finalmente es importante señalar que la evaluación de los estudiantes debe tener un carácter comprensivo e integral, ello quiere decir que el juicio sobre el progreso de los estudiantes será más adecuado y pertinente si se basa en varios tipos de fuentes de evidencia recolectada en diversas situaciones a lo largo del tiempo.

<sup>49</sup> Llamadas también “evaluaciones de sistema”



# VIII

---

## Orientaciones para la diversificación curricular

En el mundo de hoy, el desarrollo curricular transcurre alrededor de la necesidad de establecer un horizonte educativo común para todos los estudiantes, con el propósito de resguardar el derecho a una educación de calidad. Desde esta perspectiva, el currículo aspira a reconocer las diferencias individuales en todas sus dimensiones, así como la riqueza cultural, étnica y lingüística de una nación.

En el Perú la educación es un derecho fundamental de la persona y de la sociedad y, por lo tanto, se necesita una educación con un horizonte común para todos los peruanos. El Perú es también un país diverso, por lo que requiere, además, una educación que considere todas las diferencias y sea pertinente a ellas; que los estudiantes de todas las regiones de nuestro país tengan acceso a oportunidades para lograr aprendizajes comunes y, también, aprendizajes diferenciados en función de sus propias realidades.

Según las normas vigentes del Perú, el Currículo Nacional de la Educación Básica tiene las siguientes características:

- **Flexible**, porque ofrece un margen de libertad que permite la adaptación a la diversidad de estudiantes y a las necesidades y demandas de cada región;
- **Abierto**, ya que en él pueden incorporarse competencias de acuerdo al diagnóstico de las potencialidades naturales, culturales y económico-productivas de cada región, así como sus demandas sociales y las características específicas de los estudiantes;
- **Diversificado**, pues es en él cada región ofrece a las instancias locales los lineamientos de diversificación, los cuales orientan a las instituciones educativas en la adecuación del currículo a las características y demandas socioeconómicas, lingüísticas, geográficas y culturales de cada región mediante un trabajo colegiado.
- **Integrador**, porque el Perfil de egreso, competencias, capacidades, estándares de aprendizaje y áreas curriculares conforman un sistema que promueve su implementación en las escuelas.
- **Valorativo**, en tanto responde al desarrollo armonioso e integral del estudiante y promueve actitudes positivas de convivencia social, democratización de la sociedad y ejercicio responsable de la ciudadanía.
- **Significativo**, ya que toma en cuenta las experiencias, conocimientos previos y necesidades de los estudiantes.
- **Participativo**, porque lo elabora la comunidad educativa junto a otros actores de la sociedad; por tanto, está abierto a enriquecerse permanentemente y respeta la pluralidad metodológica.

Desde este marco legal las regiones del país deben construir currículos regionales con base al Currículo Nacional de la Educación Básica, adecuando los aprendizajes que este demanda a las características de los estudiantes, así como a sus entornos socioculturales, lingüísticos, económicos, productivos y geográficos<sup>50</sup>.

Todos los estudiantes peruanos tienen derecho a acceder a oportunidades para lograr aprendizajes comunes y, también, aprendizajes diferenciados en función de sus propias realidades.

50 Art. 28.º del Reglamento de la Ley General de Educación

---

## VIII. Orientaciones para la diversificación curricular

Los elementos del Currículo Nacional de la Educación Básica que son la premisa necesaria del proceso de diversificación, se definen a continuación:

- El enfoque curricular por competencias, que aspira a formar personas capaces de actuar en su sociedad modificando realidades y poniendo en práctica conocimientos, habilidades, valores y actitudes a fin de influir sobre el entorno, resolver problemas y lograr metas en contextos diversos y desafiantes.
- El Perfil de egreso, entendido como la visión común e integral de lo que deben lograr todos los estudiantes del país al término de la Educación Básica, que orienta al sistema educativo a desarrollar su potencial humano en esa dirección, tanto en el nivel personal, social y cultural como laboral, dotándolos de las competencias necesarias para desempeñar un papel activo y ético en la sociedad y seguir aprendiendo a lo largo de la vida.
- Las competencias, entendidas como la facultad que tiene una persona de combinar un conjunto de capacidades de un modo específico y con sentido ético, a fin de lograr un propósito en una situación determinada. Las competencias son dinámicas, es decir, se desarrollan a lo largo de toda la vida en niveles progresivamente más complejos.
- Los estándares de aprendizaje son descripciones del desarrollo de la competencia en niveles de creciente complejidad desde el inicio hasta el fin de la Educación Básica, que definen niveles de logro esperado al final de cada ciclo escolar.

## Consideraciones para la diversificación del currículo nacional de la Educación Básica

### A nivel regional:

- A. Incluir necesariamente las competencias del Currículo Nacional de la Educación Básica para garantizar que el estudiante logre los aprendizajes esperados del Perfil de egreso de la Educación Básica.
- B. Contextualizar las competencias, es decir, aportar información pertinente sobre la realidad regional con base a estudios previos, según las características de los estudiantes y de sus entornos geográficos, económicos y socioculturales en cada realidad regional y local.
- C. Incluir cuando sea necesario nuevas competencias pertinentes a las características específicas, necesidades y demandas de los estudiantes, en función de sus entornos socioculturales, lingüísticos, económico - productivos y geográficos, considerando los siguiente criterios:
  - Responder a necesidades y demandas de los estudiantes de una región a las que el Currículo Nacional de la Educación Básica no responda.
  - Basarse en el enfoque por competencias del Currículo Nacional de la Educación Básica.
  - Articularse al Perfil de egreso de la Educación Básica
  - Construir estándares de aprendizajes que permitan evaluar la competencia y describir desempeños por grado
- D. Evidenciar el respeto a la diversidad y a la persona con discapacidad, talento y superdotación, considerando lineamientos generales sobre la inclusión, la interculturalidad y el bilingüismo.

**En síntesis, el Currículo Regional** se construye a partir del Currículo Nacional de la Educación Básica tomando como premisas los elementos que lo sustentan pedagógicamente (enfoque por competencias, Perfil de egreso, competencias, estándares de aprendizaje nacionales), contextualizando los aprendizajes o incorporando aquellos que se consideren pertinentes con las características de sus estudiantes, en relación a sus contextos socioculturales, lingüísticos, económicos, productivos y geográficos propios a cada región.

---

## VIII. Orientaciones para la diversificación curricular

Para ello es necesario conformar un equipo curricular regional integrado por profesionales con los conocimientos curriculares requeridos, que representen a los niveles y modalidades educativas. Este equipo es responsable de la construcción curricular y, en términos generales<sup>51</sup>, debe seguir las siguientes pautas:

1. Elaborar un plan de trabajo.
2. Formular un diagnóstico que recoja y actualice los estudios realizados sobre las potencialidades, demandas del contexto y desafíos de la región, las demandas que de allí se desprenden para la educación y las características e intereses de los estudiantes.
3. Incorporar el diagnóstico de las poblaciones educativas que requieren de una Educación Intercultural Bilingüe<sup>52</sup> en base a la normativa vigente.
4. Incorporar el diagnóstico de las poblaciones educativas con discapacidad, talento y superdotación, en seguimiento de las políticas nacionales de inclusión educativa.
5. Incorporar y actualizar las recomendaciones del Proyecto Educativo Regional, así como las evaluaciones nacionales y regionales del desempeño de los estudiantes.
6. Identificar, a partir los puntos anteriores, las competencias y capacidades del Currículo Nacional de la Educación Básica que se esperan diversificar.
7. Elaborar un plan de consultas y espacios participativos, involucrando a los Consejos Participativos Regionales y las instancias públicas y privadas de la región.

### Para la aprobación del currículo regional se requiere:

- Preparar una versión preliminar que permita la revisión por parte del Ministerio de Educación.
- Contar con la opinión favorable del Ministerio de Educación.

Las regiones que cuentan con currículos regionales o proyectos curriculares de la región, contruidos o en proceso de elaboración, de acuerdo al Reglamento de la Ley General de Educación deben actualizarlos en relación a los ajustes realizados al Currículo Nacional de la Educación Básica. Luego de lo cual, deben solicitar la opinión favorable del Ministerio de Educación.

No obstante, en aquellas regiones donde en un tiempo relativamente corto se han producido tendencias o cambios significativos a nivel social, económico, financiero, demográfico, cultural, entre otros, que tienen la capacidad de limitar o por el contrario abrir nuevas oportunidades en la región, deben realizar una actualización del Currículo Regional que responda a esas demandas o necesidades de la región.

---

51 Este conjunto de orientaciones y criterios se desarrollan y precisan en una norma específica. La metodología de determinados procesos clave aquí mencionados es objeto de una guía de diversificación curricular.

52 Las instituciones educativas EIB utilizarán las orientaciones pedagógicas establecidas en el Marco de modelo de servicio EIB y sus formas de atención que responden a los diferentes escenarios sociolingüísticos identificados.

## A nivel de la institución educativa pública o privada

El Proyecto Educativo Institucional (PEI) es el principal instrumento de gestión educativa. Contiene la identidad, el diagnóstico de la comunidad educativa, la propuesta de gestión y la propuesta pedagógica. La propuesta pedagógica contiene el Proyecto Curricular de la institución educativa (PCI). Este tiene valor oficial, además, que:

- El PCI se construye sobre la base del Currículo Regional y es parte constitutiva del Proyecto Educativo Institucional (PEI). El proceso de diversificación a este nivel es conducido por la dirección de la institución educativa en coordinación con los docentes y con participación de la comunidad educativa.
- Las instituciones educativas unidocentes y multigrado pueden formular un proyecto curricular de la red educativa a la que pertenecen.

Es importante precisar que las instituciones educativas deben desarrollar todas las competencias que demanda el Currículo Nacional de la Educación Básica, incluyendo las modificaciones realizadas durante el proceso de diversificación regional. La diversificación a nivel de institución educativa aporta valor agregado a estas demandas, situándolas en el contexto de la propia realidad de los estudiantes que atienden y poniendo énfasis en aquellos aspectos que esa misma realidad le requiere.

Con respecto a las horas de libre disponibilidad, las instituciones educativas pueden implementar talleres, laboratorios, proyectos u otras formas de organización curricular que permitan recuperar y aprovechar los saberes, conocimientos y valores de un determinado contexto social, histórico, político, cultural y ambiental, promoviendo el desarrollo pleno de los estudiantes y la posibilidad de desenvolverse de manera óptima en su entorno inmediato y en el mundo globalizado.

## Adecuación curricular en la Educación Básica Alternativa

La Educación Básica Alternativa atiende a los grupos vulnerables de áreas rurales y periurbanas, y responde a la diversidad de los estudiantes que atiende, con una oferta específica que tiene en cuenta criterios de edad, género, lengua materna, trayectorias educativas, experiencias de vida y laborales, intereses, necesidades, demandas del sector productivo, etc.

En la adecuación curricular se tiene en cuenta la marginalidad y exclusión social de los estudiantes, condición que en la EBA adquiere rasgos muy particulares que conllevan a una dispersión de segmentos poblacionales con sus propios rasgos.

La responsabilidad de realizar las adecuaciones curriculares de la EBA corresponde a un nivel de concreción del Currículo Nacional de la Educación Básica, que recaerá en los directores de las instituciones o programas educativos, de acuerdo a las características específicas de sus estudiantes.

---

## VIII. Orientaciones para la diversificación curricular

El proceso de adecuación curricular sigue la siguiente ruta de trabajo colaborativo:

### A nivel curricular propiamente dicho:

- Caracterización de los estudiantes: identificar las fortalezas, necesidades e intereses educativos de los estudiantes.
- Elaboración de un programa curricular que recoja las demandas de aprendizaje del Currículo Nacional de la Educación Básica y regional, seleccionándolas y adecuándolas cuando sea necesario a las características, expectativas e intereses previamente identificados de los estudiantes.

### A nivel pedagógico:

- Identificación de ejes de interés de los estudiantes: según las características de los estudiantes se plantean ejes temáticos que orientan la práctica pedagógica en sus diferentes segmentos poblacionales.
- Incorporación de metodologías y materiales educativos pertinentes a la población: basado en los ejes se organizan los aprendizajes a lograr y los materiales educativos.
- Programación curricular diversa en concordancia con los segmentos poblacionales a atender y que respondan a sus necesidades e intereses de aprendizaje.

El proceso de adecuación curricular en esta modalidad se desarrolla con flexibilidad y con pertinencia para fortalecer las potencialidades de los estudiantes que impliquen su inserción social y laboral, desde procesos autónomos de aprendizaje para contribuir a una autoafirmación con calidad y equidad.

## Adecuaciones curriculares para estudiantes con necesidades educativas especiales asociadas a discapacidad

Las adecuaciones curriculares para estudiantes con necesidades educativas especiales asociadas a discapacidad, se relacionan directamente con la planificación y la ejecución curricular del aula de referencia, concretándose progresivamente y adaptando la propuesta educativa a las necesidades específicas de los estudiantes.

Desde esta perspectiva, las adecuaciones curriculares de aula intentan dar respuesta a las necesidades educativas de un grupo y constituyen el conjunto de decisiones educativas para responder a discapacidades determinadas.

Por otro lado, las adaptaciones curriculares individuales, según lo señala el Reglamento de la Ley General de Educación (art. 77), se realizan en las instituciones o programas educativos de diversos niveles y modalidades educativas, para responder de manera particular y personalizada a las características y necesidades especiales de un estudiante, definiendo adicionalmente el



tipo de soporte específico que requiere basado en la evaluación psicopedagógica, para lo cual cuenta con el equipo de apoyo y asesoramientos del Servicio de Apoyo y Asesoramiento para la atención de las Necesidades Educativas Especiales (SAANEE) .

En esta línea, las adecuaciones curriculares pueden ser:

**A nivel curricular propiamente dicho:**

- Se refiere a la adecuación o incorporación de competencias o capacidades, para responder de manera pertinente a los estudiantes con necesidades educativas especiales asociadas a discapacidad.
- Con respecto a las competencias es necesario analizar su pertinencia considerando aquellas más relevantes en las cuales se debe focalizar el trabajo pedagógico de la institución de Educación Básica Especial con prevalencia de los aprendizajes funcionales que requieren los estudiantes.
- No se trata de disminuir las expectativas que se tienen sobre los logros de los estudiantes de Educación Básica Especial, sino más bien de que estos aprendizajes sean significativos para la realidad de los estudiantes, así como que las competencias enunciadas contemplen las particularidades de las necesidades de esta población. Se debe hacer énfasis que para el logro de todas las competencias contempladas para la EBE el estudiante requiere apoyo parcial o total, permanente o intermitente, el cual debe ser organizado por la escuela con participación de las familias.

**A nivel de acceso:**

- Se refiere a los cambios o modificaciones en el aprovechamiento de los espacios educativos que faciliten la comunicación y movilidad en el proceso de aprendizaje, lo que supone adaptar el mobiliario, el ambiente de aprendizaje, los materiales didácticos y los instrumentos alternativos de comunicación, de acuerdo a cada caso.

**A nivel pedagógico:**

- Se refiere a las formas de agrupamiento, interacción y relacionamiento entre los estudiantes o en su relación con los técnicos y docentes, promoviendo la autonomía y fortalecimiento de la capacidad de inclusión y participación en el aprendizaje.

---

## Glosario

### 1. Currículo Nacional de la Educación Básica:

Es uno de los instrumentos de la política educativa de la Educación Básica. Muestra la visión de la educación que queremos para los estudiantes de las tres modalidades de la Educación Básica: Educación Básica Regular, Educación Básica Especial y Educación Básica Alternativa. Le da un sentido común al conjunto de esfuerzos que el Ministerio de Educación del Perú realiza en la mejora de los aprendizajes, desarrollo docente, mejora de la gestión, espacios educativos e infraestructura.

### 2. Perfil de egreso de la Educación Básica:

Es la visión común e integral de los aprendizajes que deben lograr los estudiantes al término de la Educación Básica. Esta visión permite unificar criterios y establecer una ruta hacia resultados comunes que respeten nuestra diversidad social, cultural, biológica y geográfica. Estos aprendizajes constituyen el derecho a una educación de calidad y se vinculan a los cuatro ámbitos principales del desempeño que deben ser nutridos por la educación, señalados en la Ley General de Educación: desarrollo personal, ejercicio de la ciudadanía, vinculación al mundo del trabajo y participación en la sociedad del conocimiento.

### 3. Enfoques transversales:

Corresponden a los significados y valoraciones que impregnan los rasgos del perfil y las competencias. Son la base de la construcción curricular y se articulan con los principios de la Ley General de Educación. Se traducen en formas específicas de actuar, las cuales, en la medida que se consideran valiosas y por lo tanto deseables para todos, constituyen valores y actitudes que tanto estudiantes, maestros y autoridades deben esforzarse por demostrar en la dinámica diaria de la escuela. Los enfoques transversales orientan en todo momento el trabajo pedagógico e imprimen características a los diversos procesos educativos, incluyendo prácticas y formas de organización que la institución educativa realice. Los enfoques transversales del Currículo Nacional de la Educación Básica son: Interculturalidad, Inclusión o Atención a la diversidad, Igualdad de género, de Derechos, del Bien común, Enfoque ambiental y Búsqueda de la excelencia. Estos enfoques forman parte de acuerdos internacionales y políticas que reconoce y suscribe el Estado peruano.

### 4. Competencia:

Es la facultad que tiene una persona de combinar un conjunto de capacidades a fin de lograr un propósito específico en una situación determinada, actuando de manera pertinente y con sentido ético.

### 5. Capacidades:

Son recursos para actuar de manera competente. Estos recursos son los conocimientos, habilidades y actitudes que los estudiantes utilizan para afrontar una situación determinada. Estas capacidades suponen operaciones menores implicadas en las competencias, que son operaciones más complejas.

## 6. Estándares de aprendizaje:

Son descripciones del desarrollo de la competencia en niveles de creciente complejidad, desde el inicio hasta el fin de la Educación Básica, de acuerdo a la secuencia que sigue la mayoría de estudiantes que progresan en una competencia determinada. Asimismo, definen el nivel que se espera puedan alcanzar todos los estudiantes al finalizar los ciclos de la Educación Básica.

## 7. Desempeños:

Son descripciones específicas de lo que hacen los estudiantes respecto a los niveles de desarrollo de las competencias (estándares de aprendizaje). Ilustran algunas actuaciones que los estudiantes demuestran cuando están en proceso de alcanzar el nivel esperado de la competencia o cuando han logrado este nivel.

## 8. Espacios educativos:

Son entornos que promueven el desarrollo de aprendizajes de los estudiantes. Estos espacios facilitan las interrelaciones del estudiante con personas, objetos, realidades o contextos, que le proporcionan experiencias e información valiosa para lograr propósitos específicos o resolver problemas con pertinencia y creatividad. Estos espacios se diseñan y organizan según las concepciones acerca de cómo aprenden los estudiantes, y se aprovechan según las intenciones pedagógicas de los docentes y la propia curiosidad de los estudiantes.

## 9. Educación Sexual Integral (ESI):

Es el espacio sistemático de enseñanza y aprendizaje que promueve valores, conocimientos, actitudes y habilidades para la toma de decisiones conscientes y críticas con relación al cuidado del propio cuerpo, las relaciones interpersonales, el ejercicio de la sexualidad. Tiene como finalidad principal que los estudiantes vivan su sexualidad de manera saludable, integral y responsable en el contexto de relaciones interpersonales democráticas, equitativas y respetuosas. La ESI toma en cuenta las particularidades de cada etapa de desarrollo y considera las dimensiones biológica-reproductiva, socio-afectiva, ética y moral.

## 10. Género:

Roles y conductas atribuidas por las diferentes sociedades y culturas a hombres y mujeres, entendidos desde una dimensión sociocultural, y no exclusivamente biológica. El concepto de género es un elemento clave para hacer posible relaciones más democráticas entre hombres y mujeres. Implica establecer las responsabilidades del individuo, la familia, la comunidad y el Estado en la construcción de las relaciones basadas en la igualdad de oportunidades y el respeto a las diferencias.

### **11. Identidad:**

Alude al sentido de mismidad y continuidad a través del tiempo y los diversos cambios experimentados. Se desarrolla desde el nacimiento y, por lo general, se consolida hacia el final de la adolescencia y continúa su desarrollo a lo largo del ciclo vital. El logro de la identidad supone la posibilidad de sentir que seguimos siendo “la misma persona” frente a diversas situaciones que enfrentamos y que exigen de nosotros comportamientos disímiles.

Es la conciencia de que una persona tiene que ser ella misma y distinta de los demás. Involucra la noción de singularidad, que hace única y diferente a cada persona, y alude, a la vez, a lo que se comparte con otros, lo que permite ubicar a una persona como parte de un grupo de referencia. La identidad se construye a través de un proceso de diferenciación de la persona con respecto a los otros y de un proceso de integración que permite la pertenencia e identificación con un grupo. La identidad es tanto una construcción personal como una construcción social.

### **12. Igualdad de género:**

Es la valoración igualitaria de los diferentes comportamientos, aspiraciones y necesidades de los hombres y mujeres. En una situación de igualdad real, los derechos, responsabilidades y oportunidades de hombres y mujeres no dependen de su naturaleza biológica y, por tanto, tienen las mismas condiciones y posibilidades para ejercer sus derechos y ampliar sus capacidades y oportunidades de desarrollo personal. De esta forma, se contribuye al desarrollo social y las mismas personas se benefician de sus resultados.

### **13. Orientación sexual:**

Es la atracción emocional, afectiva y sexual hacia otra persona. No es elección voluntaria que una persona hace en un momento y luego la cambia. Es más bien, el resultado de la compleja interacción de muchas circunstancias a lo largo de la vida (aspectos biológicos, cognitivos y del entorno).

### **14. Sexo:**

Es el conjunto de características físicas, biológicas, anatómicas y fisiológicas de los seres humanos, que los definen como hombre o mujer. El sexo viene determinado por la naturaleza, desde el nacimiento.

### **15. Sexualidad:**

Es la articulación de las dimensiones biológica-reproductiva, socio-afectiva, ética y moral, que interactúan entre sí a lo largo de la vida de las personas. La sexualidad integral se expresa a través de los afectos, la identidad, la intimidad, el amor, la reproducción, la familia, el bienestar, las relaciones con los demás y los roles. Así, vivir la sexualidad de manera integral, permite construir relaciones personales, democráticas, equitativas y respetuosas.

## Bibliografía consultada

- ACEReSearch (2005). *Monitoreo e Informe de la Evaluación del Aprendizaje. Continuidad y crecimiento: Consideraciones clave en la mejora educativa y la rendición de cuentas*. Geoff N. Masters. Recuperado de [http://research.acer.edu.au/cgi/viewcontent.cgi?article=1009&context=monitoring\\_learning](http://research.acer.edu.au/cgi/viewcontent.cgi?article=1009&context=monitoring_learning) [2016, 16 marzo].
- Aguerrondo, Inés (2009). Conocimiento complejo y competencias educativas. Recuperado de: <http://www.ibe.unesco.org/en/services/publications/ibe-working-papers.html> [2016, 16 marzo].
- Amadio, M. Opertti, R. Tedesco, J.C. (2014). *Un currículo para el siglo XXI: Desafíos, tensiones y cuestiones abiertas. Investigación y prospectiva en educación*. Unesco: [Documentos de Trabajo ERF, No. 9].
- Barber, M. y Mourshed, M. (2008). *Cómo hicieron los sistemas educativos con mejor desempeño del mundo para alcanzar sus objetivos*. Santiago: PREAL. Recuperado de: [http://www.oei.es/pdfs/documento\\_preal41.pdf](http://www.oei.es/pdfs/documento_preal41.pdf) [2016, 16 marzo].
- Bransford, J.D., Brown, A.L., & Cocking, R.R. (1999). *How people learn: brain, mind, experience and school*. NAP, Washington, DC.
- Coll, César; Martín, Elena; Molina, Víctor (2006). *El currículo al debate*. Revista PRELAC, 6-27, 50-63. Recuperado de <http://unesdoc.unesco.org/images/0015/001516/151698s.pdf> [2016, 16 marzo].
- Coll, C. Martín, E. (2009). *Vigencia del debate curricular. Aprendizajes básicos, competencias y estándares*. UNESCO-OREALC. Chile.
- Díaz-Barriga Arceo, Frida y Hernández Rojas, Gerardo (2002). *Estrategias docentes para un aprendizaje significativo. Una interpretación constructivista* (2ª ed.). México: McGraw-Hill.
- Díaz Barriga, Ángel (2005). *El enfoque de competencias en la educación. ¿Una alternativa o un disfraz de cambio?* Recuperado de: [http://www.eps-salud.com.ar/Pdfs/Enfoque\\_De\\_Competicencias.pdf](http://www.eps-salud.com.ar/Pdfs/Enfoque_De_Competicencias.pdf) [2016, 16 marzo].
- Ferreiro, E. y Teberosky, A. (2005). *Los sistemas de escritura en el desarrollo del niño* (22ª ed.). México. Siglo XXI editores.
- Ferrer, G. (2007). *Estudio comparado internacional sobre procesos de elaboración de estándares de currículum en América Latina*. Lima: GRADE.
- Ferrer, G. (2006). *Estándares en educación: implicancias para su aplicación en América Latina*. Santiago: PREAL.
- Ferrer, G. (2004). *Las reformas curriculares de Perú, Colombia, Chile y Argentina: ¿quién responde por los resultados?* Lima: GRADE.
- Forster, M. (2007). *Los argumentos a favor de los mapas de progreso en Chile. Ponencia presentada en la Novena Conferencia Internacional UKFIET sobre Educación y Desarrollo* (11-13 setiembre 2007).
- Forster, M. (2009). *Informative Assessment: Understanding and guiding learning*. Research

- conference. Australian Council for Educational Research. Recuperado de: [http://research.acer.edu.au/cgi/viewcontent.cgi?article=1040&context=research\\_conference](http://research.acer.edu.au/cgi/viewcontent.cgi?article=1040&context=research_conference) [2016, 16 marzo].
- Gysiling, J. (2007). *Currículo Nacional: desafíos múltiples*. Rev. Pensamiento educativo, Vol 40, N.º 1. Pp. 335-350. Chile.
- Heritage, Margaret (2006). *Learning Progressions: Supporting Instruction and Formative Assessment*. National Center for Research on Evaluation, Standards and Student Testing (CRESST). Graduate School of Education and Information Studies. University of California, Los Angeles. Recuperado en : [https://www.cse.ucla.edu/products/misc/cse\\_heritage\\_learning.pdf](https://www.cse.ucla.edu/products/misc/cse_heritage_learning.pdf) [2016, 16 marzo].
- Hess, K. K. (2012). *Learning progressions in K-8 classrooms: How progress maps can influence classroom practice and perceptions and help teachers make more informed instructional decisions in support of struggling learners* (Synthesis Report 87). Minneapolis, MN: University of Minnesota, National Center on Educational Outcomes.
- IPEBA (2013). *Mapas de progreso del aprendizaje*. Lima: CEPREDIM.
- IPEBA (2013). *Marco de referencia conceptual de los estándares nacionales de aprendizaje*.
- Matas Terrón, (2007). *Modelos de orientación educativa, en formación y desarrollo*. España: AIDESOC.
- Ministerio de Educación de España (2012). *Orientación educativa: fundamentos teóricos, modelos institucionales y nuevas perspectivas*.
- Ministerio de Educación del Perú (2003). Ley General de Educación N.º 28044.
- Ministerio de Educación del Perú (2012). Reglamento de la Ley General de Educación N.º 28044.
- Ministerio de la Mujer y Poblaciones vulnerables (2012). Plan Nacional de Igualdad de Género 2012 – 2017. Recuperado de [http://www.mimp.gob.pe/files/planes/planig\\_2012\\_2017.pdf](http://www.mimp.gob.pe/files/planes/planig_2012_2017.pdf) [2016, 27 mayo].
- Monereo, C (2009). *La autenticidad de la evaluación. La evaluación auténtica en enseñanza secundaria y universitaria*. Barcelona: Edebé, Innova universitats.
- Morin, Edgar (1999). *Los siete saberes necesarios para la educación del futuro*. Recuperado de: <http://unesdoc.unesco.org/images/0011/001177/117740so.pdf> [2016, 16 marzo].
- OECD (2005). *Evaluación formativa: mejora del aprendizaje en las aulas de secundaria*. Recuperado de: <http://www.oecd.org/edu/cefi/35661078.pdf> [2016, 16 marzo].
- Ontoria Peña, Antonio. “Educar en la excelencia”. Universidad de Córdoba, España: 2002. Recuperado de: [https://www.uco.es/educacion/principal/opinion/documentos/ed\\_excelencia.PDF](https://www.uco.es/educacion/principal/opinion/documentos/ed_excelencia.PDF) [2016, 31 mayo]

- Perez-Escada y otros (2012). *Desarrollo de la competencia emocional de maestros y alumnos en contextos escolares*. Education and Psychology I+D+. España: Editorial EOS.
- Perrenaud, Philippe (2008). *Construir competencias desde la escuela*. Edición en castellano. Chile: Editor J.C.Sáez.
- Presidencia de la República del Perú (2012). Decreto Supremo 017-2012-ED. Recuperado de <http://www.minam.gob.pe/disposiciones/decreto-supremo-no-017-2012-ed/> [2016, 27 mayo].
- Ravela, P. (2009). *Páginas de educación: consignas, devoluciones y calificaciones: los problemas de la evaluación en las aulas de educación primaria en América Latina*. PP. 49-90. Ed. Monocromo. Uruguay.
- Roegiers, Xavier, De Ketele, Jean-Marie (colab.) (2007). *Pedagogía de la integración*. Recuperado de: <http://www.redes-cepalcala.org/inspector/DOCUMENTOS%20Y%20LIBROS/COMPETENCIAS/COMPETENCIAS%20E%20INTEGRACION.pdf> [2016, 16 marzo].
- Roegiers, Xavier (2006). *¿Se puede aprender a bucear antes de saber nadar? Los desafíos de la reforma curricular hoy en día*. Recuperado de: [http://www.ibe.unesco.org/fileadmin/user\\_upload/COPs/News\\_documents/2007/0710GuatemalaCity/Desafios\\_de\\_la\\_reforma\\_curricular.pdf](http://www.ibe.unesco.org/fileadmin/user_upload/COPs/News_documents/2007/0710GuatemalaCity/Desafios_de_la_reforma_curricular.pdf) [2016, 16 marzo].
- Sanchiz Ruiz, María (2009). *Modelos de orientación y prevención psicopedagógica*. España: Jaume 1.
- Shepard, L. (2006). *La evaluación en el aula*. Universidad de Colorado, Campus Boulder. Educational Measurement. Recuperado de: [http://www.oei.es/pdfs/aprendizaje\\_en\\_el\\_aula.pdf](http://www.oei.es/pdfs/aprendizaje_en_el_aula.pdf) [2016, 16 marzo].
- Stiggins, R. Arter, J. Chappuis. J y otros (2007). *Classroom Assessment for Student Learning. Doing it right - using it well*. Pearson Education. New Jersey.
- Tapia, J. y Gysling, J. (2015). *Estándares de aprendizaje como mapas de progreso: elaboración y desafíos: el caso de Perú*. Lima: SINEACE
- Tardif, Jacques (2003). *Desarrollo de un programa por competencias: de la intención a su implementación*. Recuperado de: <https://www.ugr.es/~recfpro/rev123ART2.pdf> [2016, 16 marzo].
- Tobón, Sergio (2012). *Formación integral y competencias. Pensamiento complejo, currículo, didáctica y evaluación*. Colombia: ECOE ediciones.
- UNESCO (2014). *Un currículo para el siglo XXI: Desafíos, tensiones y cuestiones abiertas*.
- UNESCO (2015). *Replantear la educación ¿Hacia un bien común mundial?* Recuperado de: <http://unesdoc.unesco.org/images/0023/002326/232697s.pdf> [2016, 16 marzo].
- Valverde, Gilbert. (2001). *Expectativas claras: aprendiendo, enseñando y evaluando en las escuelas peruanas*. Informe de consultoría. [MATERIALES DE TRABAJO]  
Lima, Ministerio de Educación.



COSTA SIERRA SELVA

BENVENIDOS

DESCRIPCIÓN DEL MATERIAL  
Los tejidos son hechos de diferentes colores. Cada color tiene una historia.

Aprendiendo a ser humanos  
Por favor  
Cuidado  
Perdon  
Vivamos

Linea de Tiempo

¿Que Fer

Mery ahora su dinero  
mes en su casa, luego  
su dinero en el  
Cajero. Pero si  
la siguiente

Linea de Tiempo

ina

Linea de Tiempo





ENOR

Me divierto leyendo

Corta añade  
Bilma  
Cubre  
decora  
aplasta

PROFESOR  
NINO  
JARRA  
PUNTERO  
PUERTA  
MESA

Para cuando  
quiero hacer  
algo bonito  
quiero hacer  
algo bonito

LIBERT

Gregorio

Eugenia

Marta

Hoy con  
los ele  
Social

Este encuentro  
en este espacio  
plantas para  
cultivos y flores  
deben ser  
plantas  
horas



# Resolución Ministerial

N° 159 - 2017 - MINEDU

Lima, 08 MAR. 2017

**Vistos**, el Expediente N° 0042831-2017, el Informe N° 041-2017-MINEDU-VMGP-DIGEBR -LUVT, elaborado por la Dirección General de Educación Básica Regular, el Informe N° 208-2017-MINEDU/SG-OGAJ, elaborado por la Oficina General de Asesoría Jurídica, y;

## CONSIDERANDO:

Que, conforme a lo dispuesto por el artículo 33 de la Ley N° 28044, Ley General de Educación, el Ministerio de Educación es responsable de diseñar los currículos básicos nacionales;

Que, asimismo, el literal c) del artículo 80 de la referida Ley, establece como una de las funciones del Ministerio de Educación la de elaborar los diseños curriculares básicos de los niveles y modalidades del sistema educativo, y establecer los lineamientos técnicos para su diversificación;

Que, a través de la Resolución Ministerial N° 281-2016-MINEDU se aprobó el Currículo Nacional de la Educación Básica, disponiéndose su implementación a partir del 01 de enero de 2017 en todas las instituciones y programas educativos públicos y privados de la Educación Básica;

Que, el artículo 27 del Reglamento de la Ley General de Educación, aprobado por Decreto Supremo N° 011-2012-ED, dispone que el Currículo Nacional de la Educación Básica contiene los aprendizajes que deben lograr los estudiantes al concluir cada nivel y modalidad, mostrando su progresión a lo largo de toda la escolaridad. Es una herramienta flexible, que permite las adecuaciones que lo hacen pertinente y eficaz para responder a las características, necesidades e intereses de los estudiantes; siendo que su aprobación o modificación, se realiza sobre la base de un proceso de consulta y con opinión del Consejo Nacional de Educación, con el propósito de asegurar el logro de sus objetivos y mejorar la calidad educativa;

Que, mediante Resolución Ministerial N° 281-2016-MINEDU, se aprobó el Currículo Nacional de la Educación Básica, disponiéndose su implementación a partir del 01 de enero de 2017, en todas las instituciones y programas educativos públicos y privados de la Educación Básica; sin embargo, a través de la Resolución Ministerial N° 649-2016-MINEDU, se señala que la implementación del referido Currículo Nacional será gradual y progresiva, por lo que se dispuso su implementación a partir del 01 de enero de 2017 en las instituciones educativas públicas de educación primaria polidocentes completas y en las instituciones educativas privadas de educación primaria focalizadas;

Que, como parte del proceso de implementación del Currículo de la Educación Básica, con Resolución Ministerial N° 649-2016-MINEDU se aprobaron los Programas



curriculares de Educación Inicial, Primaria y Secundaria de la Educación Básica Regular, los mismos que contienen orientaciones específicas para los docentes, con la finalidad de concretar la propuesta pedagógica nacional para el desarrollo del perfil de egreso del estudiantado de los citados niveles de la educación básica regular;

Que, mediante Oficio N° 403-2017-MINEDU/VMGP-DIGEBR, suscrito por la Directora de la Dirección General de Educación Básica Regular; la Directora (e) de la Dirección General de Servicios Educativos Especializados y la Directora de la Dirección General de Educación Básica Alternativa, Intercultural Bilingüe y de Servicios Educativos en el Ámbito Rural se remitió al Despacho Viceministerial de Gestión Pedagógica, el Informe N° 041-2017-MINEDU/VMGP-DIGEBR-LVT, a través del cual se sustenta la necesidad de efectuar modificaciones al contenido del Currículo Nacional de la Educación Básica, aprobado por Resolución Ministerial N° 281-2016-MINEDU; así como de los Programas Curriculares de Educación Inicial, Educación Primaria y Educación Secundaria, aprobados por Resolución Ministerial N° 649-2016-MINEDU;

Que, además, en el referido informe se señala que los aspectos materia de modificación en el Currículo de la Educación Básica han sido consultados al Consejo Nacional de Educación, tal como lo dispone el artículo 27 del Reglamento de la Ley General de Educación, aprobado por Decreto Supremo N° 011-2012-ED;

De conformidad con el Decreto Ley N° 25762, Ley Orgánica del Ministerio de Educación, modificado por la Ley N° 26510; la Ley N° 28044, Ley General de Educación; el Reglamento de la Ley General de Educación, aprobado por Decreto Supremo N° 011-2012-ED y el Reglamento de Organización y Funciones del Ministerio de Educación aprobado por Decreto Supremo N° 001-2015-MINEDU;

**SE RESUELVE:**

**Artículo 1.-** Modificar el Currículo Nacional de la Educación Básica aprobado por Resolución Ministerial N° 281-2016-MINEDU, conforme al Anexo 1 de la presente Resolución.

**Artículo 2.-** Modificar los Programas Curriculares de Educación Inicial, Educación Primaria y Educación Secundaria, aprobados en los Anexos 1, 2 y 3, respectivamente, por Resolución Ministerial N° 649-2016-MINEDU, conforme al Anexo 2 que forma parte de la presente Resolución.

**Artículo 3.-** Disponer la publicación de la presente resolución y sus Anexos, en el Sistema de Información Jurídica de Educación – SIJE, ubicado en el Portal Institucional del Ministerio de Educación ([www.minedu.gob.pe](http://www.minedu.gob.pe)), el mismo día de la publicación de la presente Resolución en el Diario Oficial “El Peruano”.

**Regístrese, comuníquese y publíquese.**



*Marilú Martens Cortés*  
**MARILÚ MARTENS CORTÉS**  
Ministra de Educación

## ANEXO 1

**"II. ENFOQUES TRANSVERSALES PARA EL DESARROLLO DEL PERFIL DE EGRESO**

(...)

**4. ENFOQUE DE IGUALDAD DE GÉNERO<sup>9</sup>.** "Todas las personas tienen el mismo potencial para aprender y desarrollarse plenamente. La Igualdad de Género se refiere a la igual valoración de los diferentes comportamientos, aspiraciones y necesidades de mujeres y varones. En una situación de igualdad real, los derechos, deberes y oportunidades de las personas no dependen de su identidad de género, y por lo tanto, todos tienen las mismas condiciones y posibilidades para ejercer sus derechos, así como para ampliar sus capacidades y oportunidades de desarrollo personal, contribuyendo al desarrollo social y beneficiándose de sus resultados.

Si bien aquello que consideramos "femenino" o "masculino" se basa en una diferencia biológica-sexual, estas son nociones que vamos construyendo día a día, en nuestras interacciones. Desde que nacemos, y a lo largo de nuestras vidas, la sociedad nos comunica constantemente qué actitudes y roles se esperan de nosotros como hombres y como mujeres. Algunos de estos roles asignados, sin embargo, se traducen en desigualdades que afectan los derechos de las personas, como por ejemplo cuando el cuidado doméstico es asociado principalmente a las mujeres se transforma en una razón para que una estudiante deje la escuela.

<sup>9</sup> Tomado y adaptado del Ministerio de la Mujer y Poblaciones Vulnerables (2012). " Transversalización de Igualdad de Género de las Políticas Públicas" En: Plan Nacional de Igualdad de Género 2012-2017, página 20.

**TRATAMIENTO DEL ENFOQUE IGUALDAD DE GÉNERO**

Valores	Actitudes que suponen	Se demuestra, por ejemplo, cuando:
(...) Empatía	Reconoce y valora las emociones y necesidades afectivas de los otros/as y muestra sensibilidad ante ellas al identificar situaciones de desigualdad de género, evidenciando así la capacidad de comprender o acompañar a las personas en dichas emociones o necesidades afectivas	Estudiantes y docentes analizan los prejuicios entre géneros. Por ejemplo, que las mujeres limpian mejor, que los hombres no son sensibles, que las mujeres tienen menor capacidad que los varones para el aprendizaje de las matemáticas y ciencias, que los varones tienen menor capacidad que las mujeres para desarrollar aprendizajes en el área de Comunicación, que las mujeres son más débiles, que los varones son más irresponsables.

**"III. DEFINICIONES CLAVE QUE SUSTENTAN EL PERFIL DE EGRESO**

(...)

**3.2 Capacidades**

(...)

A continuación se presentan las competencias del Currículo Nacional de la Educación Básica y sus capacidades:

	COMPETENCIAS	CAPACIDADES
1	Construye su identidad	- Se valora a sí mismo - Autorregula sus emociones

		<ul style="list-style-type: none"> <li>- Reflexiona y argumenta éticamente</li> <li>- Vive su sexualidad de manera integral y responsable de acuerdo a su etapa de desarrollo y madurez</li> </ul>
2	(...)	(...)

#### “IV. COMPETENCIAS, CAPACIDADES Y ESTÁNDARES DE APRENDIZAJE NACIONALES DE LA EDUCACIÓN BÁSICA

A continuación se presentan las definiciones de las competencias y sus capacidades, así como los niveles de desarrollo de estas competencias que son los estándares de aprendizaje. Estos también definen niveles esperados al final de cada ciclo de la escolaridad según las modalidades de la Educación Básica.

**Competencia 1: CONSTRUYE SU IDENTIDAD.** El estudiante conoce y valora su cuerpo (...). En ese sentido, esta competencia implica la combinación de las siguientes capacidades:

- (...)
- **Vive su sexualidad de manera integral y responsable de acuerdo a su etapa de desarrollo y madurez:** es tomar conciencia de sí mismo como hombre o mujer, a partir del desarrollo de su imagen corporal, de su identidad sexual y de género, y mediante el conocimiento y valoración de su cuerpo. Supone establecer relaciones de igualdad entre mujeres y hombres, así como relaciones afectivas armoniosas y libres de violencia. También implica identificar y poner en práctica conductas de autocuidado frente a situaciones que ponen en riesgo su bienestar o que vulneran sus derechos sexuales y reproductivos.

**Estándares de aprendizaje de la competencia: “Construye su identidad”**

Ciclo	Descripción de niveles del desarrollo de la competencia
Destacado	Construye su identidad al tomar conciencia de los aspectos que lo hacen único, cuando se reconoce a sí mismo y se valora y es capaz de alcanzar sus metas. Se reconoce como parte de un mundo globalizado y que puede intervenir en él. Evalúa sus propias emociones y comportamientos en función de su bienestar y el de los demás. En una situación de conflicto moral, razona en función de principios éticos que intenta universalizar. Justifica la importancia de considerar la dignidad, los derechos humanos y la responsabilidad de las acciones, así como la reciprocidad en las relaciones humanas. Se plantea metas éticas de vida <sup>17</sup> y articula sus acciones en función a ellas. Vive su sexualidad de manera integral y responsable, respetando la diversidad en un marco de derechos. Establece relaciones afectivas positivas basadas en la reciprocidad, el respeto, el consentimiento y el cuidado del otro. Identifica signos de violencia en las relaciones de amistad o pareja. Argumenta la importancia de tomar decisiones responsables en la vivencia de la sexualidad en relación a su proyecto de vida.
Nivel 7	Construye su identidad al tomar conciencia de los aspectos que lo hacen único, cuando se reconoce a sí mismo y valora sus identidades <sup>18</sup> , sus logros y los cambios que se dan en su desarrollo. Se reconoce como parte de un mundo globalizado. Manifiesta de manera regulada, sus emociones, sentimientos, logros e ideas distinguiendo el contexto y las personas, y comprendiendo sus causas y consecuencias. Asume una postura ética frente a una situación de conflicto moral, integrando en su argumentación principios éticos, los derechos fundamentales, la dignidad de todas las personas. Reflexiona sobre las consecuencias de sus decisiones. Se plantea comportamientos que incluyen elementos éticos de respeto a los derechos de los demás y de búsqueda de justicia teniendo en cuenta la responsabilidad de cada quien por sus acciones. Se relaciona con las personas bajo un marco de derechos, sin discriminar por género, características físicas, origen étnico, lengua, discapacidad, orientación sexual, edad, nivel socioeconómico, entre otras y sin violencia. Desarrolla relaciones afectivas, de amistad o de pareja, basadas en la reciprocidad y el respeto. Identifica situaciones que vulneran los derechos sexuales y reproductivos y propone pautas para prevenirlas y protegerse frente a ellas.
(...)	(...)
Nivel 4	Construye su identidad al tomar conciencia de los aspectos que lo hacen único, cuando se reconoce a sí mismo a partir de sus características físicas, cualidades, habilidades, intereses y logros y valora su pertenencia familiar y escolar. Distingue sus diversas emociones y comportamientos, menciona las causas



	<i>y las consecuencias de estos y las regula usando estrategias diversas. Explica con sus propios argumentos por qué considera buenas o malas determinadas acciones. Se relaciona con las personas con igualdad, reconociendo que todos tienen diversas capacidades. Desarrolla comportamientos que fortalecen las relaciones de amistad. Identifica situaciones que afectan su privacidad o la de otros y busca ayuda cuando alguien no la respeta.</i>
Nivel 3	<i>Construye su identidad al tomar conciencia de los aspectos que lo hacen único, cuando se reconoce a sí mismo a partir de sus características físicas, habilidades y gustos. Se da cuenta que es capaz de realizar tareas y aceptar retos. Disfruta de ser parte de su familia, escuela y comunidad. Reconoce y expresa sus emociones y las regula a partir de la interacción con sus compañeros y docente, y de las normas establecidas de manera conjunta. Explica con razones sencillas por qué algunas acciones cotidianas causan malestar a él o a los demás, y por qué otras producen bienestar a todos. Se reconoce como mujer o varón y explica que ambos pueden realizar las mismas actividades. Muestra afecto a las personas que estima e identifica a las personas que le hacen sentir protegido y seguro y recurre a ellas cuando las necesita.</i>
(...)	(...)

(...)

17 Entendemos metas éticas de vida como por ejemplo ser justo, ser responsable, entre otros.

18 Estas identidades son la familiar, cultural, sexual, de género, étnica, política, entre otras.

### Competencia 13: SE COMUNICA ORALMENTE EN INGLÉS COMO LENGUA EXTRANJERA.

(...)

Esta competencia implica la combinación de las siguientes capacidades:

- **Obtiene información de textos orales:** consiste en recuperar y extraer información explícita expresada por los interlocutores.
- **Infiere e interpreta información de textos orales:** el estudiante construye el sentido del texto a partir de relacionar información explícita e implícita para deducir una nueva información o completar los vacíos del texto oral. A partir de estas inferencias, el estudiante interpreta el sentido del texto, los recursos verbales, no verbales y gestos, el uso estético del lenguaje y las intenciones de los interlocutores con los que se relaciona en un contexto sociocultural determinado.
- **Adecúa, organiza y desarrolla las ideas de forma coherente y cohesionada:** consiste en desarrollar ideas adecuándolas al propósito, destinatario, características del tipo de texto, registro y contexto, considerando las normas y modos de cortesía. Organiza la información en torno a un tema y usa diversos recursos cohesivos para relacionar las ideas del texto oral.
- **Utiliza recursos no verbales y paraverbales de forma estratégica:** el estudiante emplea variados recursos no verbales (como gestos o movimientos corporales) o paraverbales (como el tono de la voz o silencios) según la situación comunicativa para enfatizar o matizar significados y producir determinados efectos en los interlocutores.
- **Interactúa estratégicamente con distintos interlocutores:** el estudiante intercambia los roles de hablante y oyente alternada y dinámicamente, participando de forma pertinente, oportuna y relevante para lograr su propósito comunicativo.
- **Reflexiona y evalúa la forma, el contenido y el contexto del texto oral:** los procesos de reflexión y evaluación están relacionados porque ambos suponen que el estudiante se distancia de los textos orales en los que participa. Para ello, compara y contrasta los



aspectos formales y de contenido con su experiencia, el contexto donde se encuentra y diversas fuentes de información. Asimismo, emite una opinión personal sobre los aspectos formales, el contenido, y las intenciones de los interlocutores con los que interactúa, en relación al contexto sociocultural donde se encuentran.

(...)

**Competencia 26: RESUELVE PROBLEMAS DE FORMA, MOVIMIENTO Y LOCALIZACIÓN.**

(...)

**Estándares de aprendizaje de la competencia "Resuelve problemas de forma, movimiento y localización"**

Ciclo	Descripción de niveles del desarrollo de la competencia
(...)	(...)
Nivel 5	Resuelve problemas en los que modela las características y la ubicación de objetos a formas bidimensionales y tridimensionales, sus propiedades, su ampliación, reducción o rotación. Describe y clasifica prismas rectos, cuadriláteros, triángulos, círculos, por sus elementos: vértices, lados, caras, ángulos, y por sus propiedades; usando lenguaje geométrico. Realiza giros en cuartos y medias vueltas, traslaciones, ampliación y reducción de formas bidimensionales, en el plano cartesiano. Describe recorridos y ubicaciones en planos. Emplea procedimientos e instrumentos para ampliar, reducir, girar y construir formas; así como para estimar o medir la longitud, superficie y capacidad de los objetos, seleccionando la unidad de medida convencional apropiada y realizando conversiones. Explica sus afirmaciones sobre relaciones entre elementos de las formas geométricas y sus atributos medibles, con ejemplos concretos y propiedades.
Nivel 4	Resuelve problemas en los que modela características y datos de ubicación de los objetos a formas bidimensionales y tridimensionales, sus elementos, propiedades, su movimiento y ubicación en el plano cartesiano. Describe con lenguaje geométrico, estas formas reconociendo ángulos rectos, número de lados y vértices del polígono, así como líneas paralelas y perpendiculares, identifica formas simétricas y realiza traslaciones, en cuadrículas. Así también elabora croquis, donde traza y describe desplazamientos y posiciones, usando puntos de referencia. Emplea estrategias y procedimientos para trasladar y construir formas a través de la composición y descomposición, y para medir la longitud, superficie y capacidad de los objetos, usando unidades convencionales y no convencionales, recursos e instrumentos de medición. Elabora afirmaciones sobre las figuras compuestas; así como relaciones entre una forma tridimensional y su desarrollo en el plano; las explica con ejemplos concretos y gráficos.
(...)	(...)

## "VIII. ORIENTACIONES PARA LA DIVERSIFICACIÓN CURRICULAR

(...)

### CONSIDERACIONES PARA LA DIVERSIFICACIÓN DEL CURRÍCULO NACIONAL DE LA EDUCACIÓN BÁSICA

(...)

#### A NIVEL DE LA INSTITUCIÓN EDUCATIVA PÚBLICA O PRIVADA

El Proyecto Educativo Institucional (PEI) es el principal instrumento de gestión educativa. Contiene la identidad, el diagnóstico de la comunidad educativa, la propuesta de gestión y la propuesta pedagógica. La propuesta pedagógica contiene el Proyecto Curricular de la institución educativa (PCI). Este tiene valor oficial, además, que:

- El PCI se construye sobre la base del Currículo Regional y es parte constitutiva del Proyecto Educativo Institucional (PEI). El proceso de diversificación a este nivel es conducido por la dirección de la institución educativa en coordinación con los docentes y con participación de la comunidad educativa.
- Las instituciones educativas unidocentes y multigrado pueden formular un proyecto curricular de la red educativa a la que pertenecen.



# 159 - 2017 - MINEDU

*Es importante precisar que las instituciones educativas deben desarrollar todas las competencias que demanda el Currículo Nacional de la Educación Básica, incluyendo las modificaciones realizadas durante el proceso de diversificación regional. La diversificación a nivel de institución educativa aporta valor agregado a estas demandas, situándolas en el contexto de la propia realidad de los estudiantes que atienden y poniendo énfasis en aquellos aspectos que esa misma realidad le requiere.*

*Con respecto a las horas de libre disponibilidad, las instituciones educativas pueden implementar talleres, laboratorios, proyectos u otras formas de organización curricular que permitan recuperar y aprovechar los saberes, conocimientos y valores de un determinado contexto social, histórico, político, cultural y ambiental, promoviendo el desarrollo pleno de los estudiantes y la posibilidad de desenvolverse de manera óptima en su entorno inmediato y en el mundo globalizado.*

## **ADECUACIÓN CURRICULAR EN LA EDUCACIÓN BÁSICA ALTERNATIVA**

(...)"

### **"GLOSARIO**

(...)

**9. EDUCACIÓN SEXUAL INTEGRAL (ESI):** *Es el espacio sistemático de enseñanza aprendizaje que promueve valores, conocimientos, actitudes y habilidades para la toma de decisiones conscientes y críticas con relación al cuidado del propio cuerpo, las relaciones interpersonales, el ejercicio de la sexualidad. Tiene como finalidad principal que los estudiantes vivan su sexualidad de manera saludable, integral y responsable en el contexto de relaciones interpersonales democráticas, equitativas y respetuosas. La ESI toma en cuenta las particularidades de cada etapa del desarrollo y considera las dimensiones biológica- reproductiva, socio-afectiva, ética y moral.*

**10. GÉNERO:** *Roles y conductas atribuidas por las diferentes sociedades y culturas a hombres y mujeres, entendidos desde una dimensión sociocultural, y no exclusivamente biológica. El concepto de género es un elemento clave para hacer posible relaciones más democráticas entre hombres y mujeres. Implica establecer las responsabilidades del individuo, la familia, la comunidad y el Estado en la construcción de relaciones basadas en la igualdad de oportunidades y el respeto a las diferencias.*

**11. IDENTIDAD:** *Alude al sentido de mismidad y continuidad a través del tiempo y los diversos cambios experimentados. Se desarrolla desde el nacimiento y, por lo general, se consolida hacia el final de la adolescencia y continúa su desarrollo a lo largo del ciclo vital. El logro de la identidad supone la posibilidad de sentir que seguimos siendo "la misma persona" frente a diversas situaciones que enfrentamos y que exigen de nosotros comportamientos disímiles.*

*Es la conciencia de que una persona tiene que ser ella misma y distinta de los demás. Involucra la noción de singularidad, que hace única y diferente a cada persona, y alude, a la vez, a lo que se comparte con otros, lo que permite ubicar a una persona como parte de un grupo de referencia. La identidad se construye a través de un proceso de diferenciación de la persona con respecto a los otros y de un proceso de integración que permite la pertenencia e identificación con un grupo. La identidad es tanto una construcción personal como una construcción social.*





## 159 - 2017 - MINEDU

12. **IGUALDAD DE GÉNERO:** Es la valoración igualitaria de los diferentes comportamientos, aspiraciones y necesidades de los hombres y mujeres. En una situación de igualdad real, los derechos, responsabilidades y oportunidades de hombres y mujeres no dependen de su naturaleza biológica y, por tanto, tienen las mismas condiciones y posibilidades para ejercer sus derechos y ampliar sus capacidades y oportunidades de desarrollo personal. De esta forma, se contribuye al desarrollo social y las mismas personas se benefician de sus resultados.

13. **ORIENTACIÓN SEXUAL:** La orientación sexual es la atracción emocional, afectiva y sexual hacia otra persona. No es una elección voluntaria que una persona hace en un momento y luego la cambia. Es más bien, el resultado de la compleja interacción de muchas circunstancias a lo largo de la vida (aspectos biológicos, cognitivos y del entorno).

14. **SEXO:** Es el conjunto de características físicas, biológicas, anatómicas y fisiológicas de los seres humanos, que los definen como hombre o mujer. El sexo viene determinado por la naturaleza, desde el nacimiento.

15. **SEXUALIDAD:** Es la articulación de las dimensiones biológica- reproductiva, socio-afectiva, ética y moral, que interactúan entre sí a lo largo de la vida de las personas. La sexualidad integral se expresa a través de los afectos, la identidad, la intimidad, el amor, la reproducción, la familia, el bienestar, las relaciones con los demás y los roles. Así, vivir la sexualidad de manera integral, permite construir relaciones personales democráticas, equitativas y respetuosas.”



## ANEXO 2

## "Programa curricular de Educación Inicial

## VI. ÁREAS CURRICULARES

(...)

## 6.1 Área de Personal Social

(...)

## 6.1.2 Competencias, capacidades, estándares de aprendizaje y sus desempeños por edad.

Competencia: **CONSTRUYE SU IDENTIDAD**

(...)

## Estándares de aprendizaje de la competencia: "Construye su identidad"

Ciclo	Descripción de niveles del desarrollo de la competencia
Nivel destacado	Construye su identidad al tomar conciencia de los aspectos que lo hacen único, cuando se reconoce a sí mismo y se valora y es capaz de alcanzar sus metas. Se reconoce como parte de un mundo globalizado y que puede intervenir en él. Evalúa sus propias emociones y comportamientos en función de su bienestar y el de los demás. En una situación de conflicto moral, razona en función de principios éticos que intenta universalizar. Justifica la importancia de considerar la dignidad, los derechos humanos y la responsabilidad de las acciones, así como la reciprocidad en las relaciones humanas. Se plantea metas éticas de vida <sup>5</sup> y articula sus acciones en función a ellas. Vive su sexualidad de manera integral y responsable, respetando la diversidad en un marco de derechos. Establece relaciones afectivas positivas basadas en la reciprocidad, el respeto, el consentimiento y el cuidado del otro. Identifica signos de violencia en las relaciones de amistad o pareja. Argumenta la importancia de tomar decisiones responsables en la vivencia de la sexualidad en relación a su proyecto de vida.
Nivel esperado al final del ciclo VII	Construye su identidad al tomar conciencia de los aspectos que lo hacen único, cuando se reconoce a sí mismo y valora sus identidades <sup>6</sup> , sus logros y los cambios que se dan en su desarrollo. Se reconoce como parte de un mundo globalizado. Manifiesta de manera regulada sus emociones, sentimientos, logros e ideas distinguiendo el contexto y las personas, y comprendiendo sus causas y consecuencias. Asume una postura ética frente a una situación de conflicto moral, integrando en su argumentación principios éticos, los derechos fundamentales, la dignidad de todas las personas. Reflexiona sobre las consecuencias de sus decisiones. Se plantea comportamientos que incluyen elementos éticos de respeto a los derechos de los demás y de búsqueda de justicia teniendo en cuenta la responsabilidad de cada quien por sus acciones. Se relaciona con las personas bajo un marco de derechos, sin discriminar por género, características físicas, origen étnico, lengua, discapacidad, orientación sexual, edad, nivel socioeconómico, entre otras y sin violencia. Desarrolla relaciones afectivas, de amistad o de pareja, basadas en la reciprocidad y el respeto. Identifica situaciones que vulneran los derechos sexuales y reproductivos y propone pautas para prevenirlas y protegerse frente a ellas.
(...)	(...)
Nivel esperado al final del ciclo IV	Construye su identidad al tomar conciencia de los aspectos que lo hacen único, cuando se reconoce a sí mismo a partir de sus características físicas, cualidades, habilidades, intereses y logros y valora su pertenencia familiar y escolar. Distingue sus diversas emociones y comportamientos, menciona las causas y las consecuencias de estos y las regula usando estrategias diversas. Explica con sus propios argumentos por qué considera buenas o malas determinadas acciones. Se relaciona con las personas con igualdad, reconociendo que todos tienen diversas capacidades. Desarrolla comportamientos que fortalecen las relaciones de amistad. Identifica situaciones que afectan su privacidad o la de otros y busca ayuda cuando alguien no la respeta.
Nivel esperado al final del ciclo III	Construye su identidad al tomar conciencia de los aspectos que lo hacen único, cuando se reconoce a sí mismo a partir de sus características físicas, habilidades y gustos. Se da cuenta que es capaz de realizar tareas y aceptar retos. Disfruta de ser parte de su familia, escuela y comunidad. Reconoce y expresa sus emociones y las regula a partir de la interacción con sus compañeros y docente, y de las normas establecidas de manera conjunta. Explica con razones sencillas por qué algunas acciones cotidianas causan malestar a él o a los demás, y por qué otras producen bienestar a todos. Se reconoce como mujer o varón y explica que ambos pueden realizar las mismas actividades. Muestra afecto a las personas que estima e identifica a las personas que le hacen sentir protegido y seguro y recurre a ellas cuando las necesita.
(...)	(...)



<sup>5</sup> Por metas éticas de vida se entienden, por ejemplo: ser justos, ser responsables, etc.

<sup>6</sup> Estas identidades son la familiar, la cultural, la sexual, la de género, la étnica, la política, entre otras.

(...)

## GLOSARIO

### ÁREA PERSONAL SOCIAL

#### **Acompañar:**

*Es la acción respetuosa que realiza el adulto en los momentos de cuidado, actividad autónoma y de juego, en la que otorga al niño o niña un ambiente facilitador donde pueda conocer, explorar y jugar con diferentes tipos de materiales de manera segura y espontánea. Es responder a las necesidades afectivas, emocionales y físicas de los niños con acciones, palabras y gestos que lo hagan sentir protegido y contenido.*

#### **Adulto significativo:**

*Es la persona con la que el niño o niña desarrolla una relación cálida, de afecto y en quien confía. El adulto significativo es la primera persona a la que el niño acudirá cuando necesite contención, ayuda o quiera compartir una emoción. Además, es quién se preocupa de velar por la salud física y emocional del niño, conoce sus intereses y necesidades.*

#### **Ambiente:**

*Comprende los elementos físicos, químicos y biológicos de origen natural o antropogénico que, en forma individual o asociada, conforman el medio en el que se desarrolla la vida, y que son los factores que aseguran la salud individual y colectiva de las personas, además de la conservación de los recursos naturales, la diversidad biológica y el patrimonio cultural asociado a ellos, entre otros.*

#### **Apego:**

*Es una relación afectiva que se establece entre dos seres humanos (especialmente entre padres e hijos) y que se constituye en el "espacio vital de crecimiento" del infante. La función esencial del vínculo de apego es proteger, contener, sostener y tranquilizar al niño en su contacto con el mundo, que, por ser nuevo y renovado permanentemente, le despierta curiosidad, interés, pero también inquietud, alarma y ansiedad.*

#### **Asuntos públicos:**

*Son cuestiones concernientes a todos los ciudadanos; esto es, afectan a la comunidad y por ello se distinguen de aquellos que solo importan a grupos específicos o personas. Son temas que pueden tener un tremendo impacto en la calidad de vida de la población, de modo que deliberar sobre ellos enriquece y profundiza nuestro conocimiento de la realidad.*

#### **Autonomía:**

*Es la capacidad que tiene una persona para actuar y tomar decisiones propias con un sentimiento íntimo de confianza que le permite desenvolverse con seguridad. Es un proceso personal, gradual y en permanente construcción.*

*Es importante recordar que tanto el bienestar como la autonomía son procesos personales, pero también construcciones culturales. Por ello, la formación desde la IE debe partir del reconocimiento y valoración de las distintas tradiciones y cosmovisiones en clave de interculturalidad.*

#### **Bienestar de la persona:**

*Se entiende como la realización plena del ser humano y está directamente relacionado con la felicidad. Supone fomentar la autonomía, que debe ser el eje articulador de los procesos que desarrollan las distintas dimensiones que definen a la persona.*



**Ciudadanía:**

*Es un proceso en construcción permanente por el que la persona se va constituyendo como sujeto de derechos y responsabilidades, por el que va desarrollando sentido de pertenencia a una comunidad política (desde lo local a lo nacional y lo global). El ciudadano y la ciudadana se comprometen, desde una reflexión autónoma y crítica, con la construcción de una sociedad más justa, de respeto y valoración de la diversidad social y cultural. Son capaces, asimismo, de establecer un diálogo intercultural desde el reconocimiento de las diferencias y del conflicto como inherente a las relaciones humanas.*

**Convivencia:**

*Implica la construcción de una comunidad política. Supone estar atentos a la forma en que se producen y reproducen las distintas maneras de relacionarnos y reconocernos y, a la vez, a las experiencias de tolerancia, colaboración y manejo de las diferencias, de la diversidad y de los conflictos, consustanciales a cualquier convivencia humana. Esta convivencia debe, además, generar oportunidades para un crecimiento personal que afirme y potencie la individualidad del sujeto (León, 2001, pp. 35-36), individualidad desde la cual nos podremos proyectar a participar.*

**Democracia:**

*Es un sistema político, que se enmarca en el respeto del Estado de derecho y se sustenta en la vigencia plena de la Constitución Política, y los derechos humanos individuales y colectivos. También, es una forma de vida, que tiene su origen en la convivencia armónica entre los seres humanos y supone una auténtica asociación entre las personas para la buena marcha de los asuntos públicos en el marco del diálogo intercultural.*

**Desarrollo Sostenible**

*Es un proceso continuo de cambio orientado a la satisfacción de las necesidades de la generación presente, sin comprometer la capacidad de las generaciones futuras de satisfacer sus propias necesidades. Este proceso contempla cuatro dimensiones: la sociedad, el ambiente, la cultura y la economía, que están interconectadas, no separadas.*

**Educación Sexual integral (ESI):**

*Es el espacio sistemático de enseñanza aprendizaje que promueve valores, conocimientos, actitudes y habilidades para la toma de decisiones conscientes y críticas con relación al cuidado del propio cuerpo, las relaciones interpersonales, el ejercicio de la sexualidad. Tiene como finalidad principal que los estudiantes vivan su sexualidad de manera saludable, integral y responsable en el contexto de relaciones interpersonales democráticas, equitativas y respetuosas. La ESI toma en cuenta las particularidades de cada etapa del desarrollo y considera las dimensiones biológica- reproductiva, socio-afectiva, ética y moral.*

**Género:**

*Roles y conductas atribuidas por las diferentes sociedades y culturas a hombres y mujeres, entendidos desde una dimensión sociocultural, y no exclusivamente biológica. El concepto de género es un elemento clave para hacer posible relaciones más democráticas entre hombres y mujeres. Implica establecer las responsabilidades del individuo, la familia, la comunidad y el Estado en la construcción de relaciones basadas en la igualdad de oportunidades y el respeto a las diferencias.*

**Identidad:**

*Alude al sentido de mismidad y continuidad a través del tiempo y los diversos cambios experimentados. Se desarrolla desde el nacimiento y, por lo general, se consolida hacia el final de la adolescencia, y continúa su desarrollo a lo largo del ciclo vital. El logro de la identidad*



*supone la posibilidad de sentir que seguimos siendo “la misma persona” frente a diversas situaciones que enfrentamos y que exigen de nosotros comportamientos disímiles.*

*Es la conciencia de que una persona tiene que ser ella misma y distinta de los demás. Involucra la noción de singularidad, que hace única y diferente a cada persona, y alude a la vez, a lo que se comparte con otros, lo que permite ubicar a una persona como parte de un grupo de referencia. La identidad se construye a través de un proceso de diferenciación de la persona con respecto a los otros y de un proceso de integración que permite la pertenencia e identificación con un grupo. La identidad es tanto una construcción personal como una construcción social.*

### **Igualdad de género:**

*Es la igual valoración de los diferentes comportamientos, aspiraciones y necesidades de los hombres y mujeres. En una situación de igualdad real, los derechos, responsabilidades y oportunidades de hombres y mujeres no dependen de su naturaleza biológica y, por lo tanto, tienen las mismas condiciones y posibilidades para ejercer sus derechos y ampliar sus capacidades y oportunidades de desarrollo personal, con lo que contribuyen al desarrollo social y se benefician de sus resultados.*

### **Juego:**

*Es una actividad espontánea, libre y placentera, por la que los niños y las niñas pueden desplegar toda su iniciativa, conocen y descubren su entorno. Con ella expresan su mundo interno, lo representan y lo crean de acuerdo con sus necesidades e intereses propios.*

### **Orientación sexual:**

*La orientación sexual es la atracción emocional, afectiva y sexual hacia otra persona. No es una elección voluntaria que una persona hace en un momento y luego la cambia. Es más bien, el resultado de la compleja interacción de muchas circunstancias a lo largo de la vida (aspectos biológicos, cognitivos y del entorno).*

### **Participación:**

*Parte del reconocimiento de la IE como espacio público. El acto de participación nos permite apropiarnos del espacio y de los asuntos públicos, y enfilarse, desde una perspectiva democrática, acciones orientadas a la búsqueda del bienestar de todas y todos, así como al respeto de los derechos humanos. En ese sentido, supone empoderar a las personas para actuar en la sociedad.*

### **Sexo:**

*Es el conjunto de características físicas, biológicas, anatómicas y fisiológicas de los seres humanos, que los definen como hombre o mujer. El sexo viene determinado por la naturaleza, desde el nacimiento.*

### **Sexualidad:**

*Es la articulación de las dimensiones biológica- reproductiva, socio-afectiva, ética y moral, que interactúan entre sí a lo largo de la vida de las personas. La sexualidad integral se expresa a través de los afectos, la identidad, la intimidad, el amor, la reproducción, la familia, el bienestar, las relaciones con los demás y los roles. Así, vivir la sexualidad de manera integral, permite construir relaciones personales democráticas, equitativas y respetuosas.”*



# 159 - 2017 - MINEDU

## “Programa curricular de Educación Primaria

### VI. ÁREAS CURRICULARES

(...)

#### 6.1 Área de Personal Social

(...)

#### 6.1.2 Competencias, capacidades, estándares de aprendizaje y sus desempeños por grado

##### **Competencia: CONSTRUYE SU IDENTIDAD.**

*El estudiante conoce y valora su cuerpo, su forma de sentir, de pensar y de actuar desde el reconocimiento de las distintas identidades que lo definen (histórica, étnica, social, sexual, cultural, de género, ambiental, entre otras) como producto de las interacciones continuas entre los individuos y los diversos contextos en los que se desenvuelven (familia, institución educativa, comunidad). No se trata de que los estudiantes construyan una identidad “ideal”, sino que cada estudiante pueda —a su propio ritmo y criterio— ser consciente de las características que lo hacen único y de aquellas que lo hacen semejante a otros. En ese sentido, esta competencia implica la combinación de las siguientes capacidades:*

- (...)
  - **Vive su sexualidad de manera integral y responsable de acuerdo a su etapa de desarrollo y madurez:** *es tomar conciencia de sí mismo como hombre o mujer, a partir del desarrollo de su imagen corporal, de su identidad sexual y de género, y mediante el conocimiento y valoración de su cuerpo. Supone establecer relaciones de igualdad entre mujeres y hombres, así como relaciones afectivas armoniosas y libres de violencia. También implica identificar y poner en práctica conductas de autocuidado frente a situaciones que ponen en riesgo su bienestar o que vulneran sus derechos sexuales y reproductivos.*

##### **Estándares de aprendizaje de la competencia: “Construye su identidad”**

Ciclo	Descripción de niveles del desarrollo de la competencia
Nivel destacado	<i>Construye su identidad al tomar conciencia de los aspectos que lo hacen único, cuando se reconoce a sí mismo y se valora y es capaz de alcanzar sus metas. Se reconoce como parte de un mundo globalizado y que puede intervenir en él. Evalúa sus propias emociones y comportamientos en función de su bienestar y el de los demás. En una situación de conflicto moral, razona en función de principios éticos que intenta universalizar. Justifica la importancia de considerar la dignidad, los derechos humanos y la responsabilidad de las acciones, así como la reciprocidad en las relaciones humanas. Se plantea metas éticas de vida<sup>5</sup> y articula sus acciones en función a ellas. Vive su sexualidad de manera integral y responsable, respetando la diversidad en un marco de derechos. Establece relaciones afectivas positivas basadas en la reciprocidad, el respeto, el consentimiento y el cuidado del otro. Identifica signos de violencia en las relaciones de amistad o pareja. Argumenta la importancia de tomar decisiones responsables en la vivencia de la sexualidad en relación a su proyecto de vida.</i>
Nivel esperado al final del ciclo VII	<i>Construye su identidad al tomar conciencia de los aspectos que lo hacen único, cuando se reconoce a sí mismo y valora sus identidades<sup>6</sup>, sus logros y los cambios que se dan en su desarrollo. Se reconoce como parte de un mundo globalizado. Manifiesta de manera regulada sus emociones, sentimientos, logros e ideas distinguiendo el contexto y las personas, y comprendiendo sus causas y consecuencias. Asume una postura ética frente a una situación de conflicto moral, integrando en su argumentación principios éticos, los derechos fundamentales, la dignidad de todas las personas. Reflexiona sobre las consecuencias de sus decisiones. Se plantea comportamientos que incluyen elementos éticos de respeto a los derechos de los demás y de búsqueda de justicia teniendo en cuenta la responsabilidad de cada quien por sus acciones. Se relaciona con las personas bajo un marco de derechos, sin discriminar por género, características físicas, origen étnico, lengua, discapacidad, orientación sexual, edad, nivel socioeconómico, entre otras y sin violencia. Desarrolla relaciones afectivas, de amistad o de pareja, basadas en la reciprocidad y el respeto. Identifica situaciones que vulneran los derechos sexuales y reproductivos y propone pautas para prevenirlas y protegerse frente a ellas.</i>
(...)	(..)



Nivel esperado al final del ciclo IV	<i>Construye su identidad al tomar conciencia de los aspectos que lo hacen único, cuando se reconoce a sí mismo a partir de sus características físicas, cualidades, habilidades, intereses y logros y valora su pertenencia familiar y escolar. Distingue sus diversas emociones y comportamientos, menciona las causas y las consecuencias de estos y las regula usando estrategias diversas. Explica con sus propios argumentos por qué considera buenas o malas determinadas acciones. Se relaciona con las personas con igualdad, reconociendo que todos tienen diversas capacidades. Desarrolla comportamientos que fortalecen las relaciones de amistad. Identifica situaciones que afectan su privacidad o la de otros y busca ayuda cuando alguien no la respeta.</i>
Nivel esperado al final del ciclo III	<i>Construye su identidad al tomar conciencia de los aspectos que lo hacen único, cuando se reconoce a sí mismo a partir de sus características físicas, habilidades y gustos. Se da cuenta que es capaz de realizar tareas y aceptar retos. Disfruta de ser parte de su familia, escuela y comunidad. Reconoce y expresa sus emociones y las regula a partir de la interacción con sus compañeros y docente, y de las normas establecidas de manera conjunta. Explica con razones sencillas por qué algunas acciones cotidianas causan malestar a él o a los demás, y por qué otras producen bienestar a todos. Se reconoce como mujer o varón y explica que ambos pueden realizar las mismas actividades. Muestra afecto a las personas que estima e identifica a las personas que le hacen sentir protegido y seguro y recurre a ellas cuando las necesita.</i>
(...)	(...)

5 Por metas éticas de vida se entienden, por ejemplo: ser justos, ser responsables, etc.

6 Estas identidades son la familiar, la cultural, la sexual, la de género, la étnica, la política, entre otras.

(...)

## GLOSARIO

### ÁREA PERSONAL SOCIAL

#### **Actores sociales**

*Son los protagonistas de las acciones que construyen los distintos espacios o territorios. Se refiere a los sujetos de la vida social; sean estos individuales o colectivos, públicos o privados, comunitarios o institucionales. Estos actores sociales pueden ser organizaciones sociales de base, sindicatos, partidos políticos, iglesias, instituciones de gobierno, entre otros.*

#### **Adaptación al cambio climático**

*Ajustes en sistemas humanos o naturales como respuesta a estímulos climáticos o sus efectos, que pueden moderar el daño o aprovechar los beneficios.*

#### **Ambiente**

*Comprende los elementos físicos, químicos y biológicos de origen natural o antropogénico que, en forma individual o asociada, conforman el medio en el que se desarrolla la vida. Son los factores que aseguran la salud individual y colectiva de las personas y la conservación de los recursos naturales, la diversidad biológica y el patrimonio cultural asociado a ellos, etc.*

#### **Asuntos públicos**

*Son cuestiones concernientes a todos los ciudadanos, es decir, que afectan a la comunidad, y por ello se distinguen de aquellos que solo importan a grupos específicos o personas. Asimismo, constituyen temas que pueden tener un tremendo impacto en la calidad de vida de la población, de modo que deliberar sobre ellos enriquece y profundiza nuestro conocimiento de la realidad.*

#### **Autonomía**

*Es la facultad de una persona que le permite tomar decisiones y actuar según su criterio personal. Permite que las personas puedan manejar mejor la presión social, regular su comportamiento, clarificar su propósito en la vida y favorecer su crecimiento personal, tomando en cuenta a los demás.*



# 159 - 2017 - MINEDU

*Es importante recordar que tanto el bienestar como la autonomía son procesos personales, pero también construcciones culturales. Por ello, la formación desde la institución educativa debe partir del reconocimiento y la valoración de las distintas tradiciones y cosmovisiones en clave de interculturalidad.*

## **Cambio climático**

*Cambio del clima atribuido directa o indirectamente a la actividad humana, que altera la composición de la atmósfera mundial y que se suma a los cambios naturales del clima.*

## **Ciudadanía**

*Es un proceso en construcción permanente por el que la persona se va constituyendo como sujeto de derechos y responsabilidades, y va desarrollando sentido de pertenencia a una comunidad política (desde lo local a lo nacional y lo global). El ciudadano y la ciudadana se comprometen, desde una reflexión autónoma y crítica, con la construcción de una sociedad más justa, de respeto y valoración de la diversidad social y cultural. Son capaces, asimismo, de establecer un diálogo intercultural desde el reconocimiento de las diferencias y del conflicto como algo inherente a las relaciones humanas.*

## **Convivencia**

*Implica la construcción de una comunidad política. Supone estar atentos a la forma en que se producen y reproducen las distintas maneras de relacionarnos y reconocernos y, a la vez, a las experiencias de tolerancia, colaboración y manejo de las diferencias, de la diversidad y de los conflictos, consustanciales a cualquier convivencia humana. Esta convivencia debe, además, generar oportunidades para un crecimiento personal que afirme y potencie la individualidad del sujeto (León, 2001), desde la cual se pueda proyectar a participar.*

## **Democracia**

*Es un sistema político que se enmarca en el respeto del Estado de derecho y se sustenta en la vigencia plena de la Constitución Política y los derechos humanos individuales y colectivos. También es una forma de vida, que tiene su origen en la convivencia armónica entre los seres humanos, y supone una auténtica asociación entre las personas para la buena marcha de los asuntos públicos, en el marco del diálogo intercultural.*

## **Desarrollo sostenible**

*Es un proceso continuo de cambio orientado a la satisfacción de las necesidades de la generación presente, sin comprometer la capacidad de las generaciones futuras de satisfacer sus propias necesidades. Este proceso contempla cuatro dimensiones: la sociedad, el ambiente, la cultura y la economía, que están interconectadas, no separadas.*

## **Educación Sexual integral (ESI):**

*Es el espacio sistemático de enseñanza aprendizaje que promueve valores, conocimientos, actitudes y habilidades para la toma de decisiones conscientes y críticas con relación al cuidado del propio cuerpo, las relaciones interpersonales, el ejercicio de la sexualidad. Tiene como finalidad principal que los estudiantes vivan su sexualidad de manera saludable, integral y responsable en el contexto de relaciones interpersonales democráticas, equitativas y respetuosas. La ESI toma en cuenta las particularidades de cada etapa del desarrollo y considera las dimensiones biológica- reproductiva, socio-afectiva, ética y moral.*

## **Género**

*Roles y conductas atribuidas por las diferentes sociedades y culturas a hombres y mujeres, entendidos desde una dimensión sociocultural, y no exclusivamente biológica. El concepto de género es un elemento clave para hacer posible relaciones más democráticas entre hombres y*





# 159 - 2017 - MINEDU

mujeres. Implica establecer las responsabilidades del individuo, la familia, la comunidad y el Estado en la construcción de relaciones basadas en la igualdad de oportunidades y el respeto a las diferencias.

## **Identidad**

Alude al sentido de mismidad y continuidad a través del tiempo y los diversos cambios experimentados. Se desarrolla desde el nacimiento y, por lo general, se consolida hacia el final de la adolescencia, continuando su desarrollo a lo largo del ciclo vital. El logro de la identidad supone la posibilidad de sentir que seguimos siendo “la misma persona” frente a diversas situaciones que enfrentamos y que exigen de nosotros comportamientos disímiles.

Es la conciencia que una persona tiene de ser ella misma y distinta a los demás. Involucra tanto la noción de singularidad, que hace única y diferente a cada persona, y a la vez alude a lo que se comparte con otros y permite ubicar a una persona como parte de un grupo de referencia. La identidad se construye a través de un proceso de diferenciación de la persona con respecto a los otros y de un proceso de integración que permite la pertenencia e identificación con un grupo. La identidad es tanto una construcción personal como una construcción social.

## **Igualdad de género**

Es la valoración igualitaria de los diferentes comportamientos, aspiraciones y necesidades de los hombres y las mujeres. En una situación de igualdad real, los derechos, responsabilidades y oportunidades de hombres y mujeres no dependen de su naturaleza biológica, por lo tanto, tienen las mismas condiciones y posibilidades para ejercer sus derechos y ampliar sus capacidades y oportunidades de desarrollo personal, de manera que puedan contribuir al desarrollo social y beneficiarse de sus resultados.

## **Mitigación**

Es el resultado de la aplicación de un conjunto de medidas tendientes a reducir el riesgo y a eliminar la vulnerabilidad física, social y económica.

- **Mitigación del cambio climático**  
Conjunto de intervenciones humanas que buscan reducir las fuentes o mejorar los sumideros de gases de efecto invernadero

## **Orientación sexual:**

La orientación sexual es la atracción emocional, afectiva y sexual hacia otra persona. No es una elección voluntaria que una persona hace en un momento y luego la cambia. Es más bien, el resultado de la compleja interacción de muchas circunstancias a lo largo de la vida (aspectos biológicos, cognitivos y del entorno).

## **Participación ciudadana**

Es la acción coordinada de los ciudadanos y las ciudadanas en la búsqueda del bien común desde una perspectiva democrática. Implica participar en los procesos de toma de decisiones públicas que tienen repercusión en sus vidas, a partir del reconocimiento de sus deberes y derechos. Supone no solo respetar la legislación, sino hacerla respetar, llegando incluso a la denuncia de delitos ecológicos. Busca generar capacidades y disposiciones para una participación activa, tanto individual como colectiva, en el mantenimiento y la conservación de los ecosistemas y la toma de decisiones de gestión ambiental, para contribuir a la construcción de una cultura ambiental que sirva de base a sociedades sostenibles.

## **Tiempo histórico**

Es una construcción cultural que permite ordenar y comprender los cambios y permanencias en el devenir humano. Incluye el uso de un sistema de convenciones (calendarios, décadas, ciclos,



milenios, entre otros) y categorías temporales (sucesión, simultaneidad, duración, ritmos, cambios y permanencias) que permiten ordenar y explicar los procesos históricos.

## **Sexo:**

Es el conjunto de características físicas, biológicas, anatómicas y fisiológicas de los seres humanos, que los definen como hombre o mujer. El sexo viene determinado por la naturaleza, desde el nacimiento.

## **Sexualidad**

Es la articulación de las dimensiones biológica- reproductiva, socio-afectiva, ética y moral, que interactúan entre sí a lo largo de la vida de las personas. La sexualidad integral se expresa a través de los afectos, la identidad, la intimidad, el amor, la reproducción, la familia, el bienestar, las relaciones con los demás y los roles. Así, vivir la sexualidad de manera integral, permite construir relaciones personales democráticas, equitativas y respetuosas.”

## **Sistema económico**

Comprende a los agentes que participan en la economía de un país y las actividades que desarrollan, así como las interrelaciones que se dan entre ellos. Además, es un sistema que distribuye los recursos escasos entre sus posibles usos.

## **Sistema financiero**

Es el conjunto de organizaciones públicas y privadas a través de las cuales se captan, administran y regulan los recursos financieros que se negocian entre los diversos agentes económicos del país.”

## **“Programa curricular de Educación Secundaria**

### **VI. ÁREAS CURRICULARES**

(...)

#### **6.1 Desarrollo Personal, Ciudadanía y Cívica**

(...)

#### **6.1.2 Competencias, capacidades, estándares de aprendizaje y sus desempeños por grado.**

**Competencia CONSTRUYE SU IDENTIDAD:** El estudiante conoce y valora su cuerpo, su forma de sentir, de pensar y de actuar desde el reconocimiento de las distintas identidades que lo definen (histórica, étnica, social, sexual, cultural, de género, ambiental, entre otras) como producto de las interacciones continuas entre los individuos y los diversos contextos en los que se desenvuelven (familia, escuela, comunidad). No se trata de que los estudiantes construyan una identidad “ideal”, sino que cada estudiante pueda –a su propio ritmo y criterio– ser consciente de las características que lo hacen único y de aquellas que lo hacen semejante a otros. En ese sentido, esta competencia implica la combinación de las siguientes capacidades:

▪ (...)

▪ **Vive su sexualidad de manera integral y responsable de acuerdo a su etapa de desarrollo y madurez:** es tomar conciencia de sí mismo como hombre o mujer, a partir del desarrollo de su imagen corporal, de su identidad sexual y de género, y mediante el conocimiento y valoración de su cuerpo. Supone establecer relaciones de igualdad entre mujeres y hombres, así como relaciones afectivas armoniosas y libres de violencia. También implica identificar y poner en práctica conductas de autocuidado frente a situaciones que ponen en riesgo su bienestar o que vulneran sus derechos sexuales y reproductivos.



## Estándares de aprendizaje de la competencia: "Construye su identidad"

Ciclo	Descripción de niveles del desarrollo de la competencia
Nivel destacado	Construye su identidad al tomar conciencia de los aspectos que lo hacen único, cuando se reconoce a sí mismo y se valora y es capaz de alcanzar sus metas. Se reconoce como parte de un mundo globalizado y que puede intervenir en él. Evalúa sus propias emociones y comportamientos en función de su bienestar y el de los demás. En una situación de conflicto moral, razona en función de principios éticos que intenta universalizar. Justifica la importancia de considerar la dignidad, los derechos humanos y la responsabilidad de las acciones, así como la reciprocidad en las relaciones humanas. Se plantea metas éticas de vida <sup>4</sup> y articula sus acciones en función a ellas. Vive su sexualidad de manera integral y responsable, respetando la diversidad en un marco de derechos. Establece relaciones afectivas positivas basadas en la reciprocidad, el respeto, el consentimiento y el cuidado del otro. Identifica signos de violencia en las relaciones de amistad o pareja. Argumenta la importancia de tomar decisiones responsables en la vivencia de la sexualidad en relación a su proyecto de vida.
Nivel esperado al final del ciclo VII	Construye su identidad al tomar conciencia de los aspectos que lo hacen único, cuando se reconoce a sí mismo y valora sus identidades <sup>5</sup> , sus logros y los cambios que se dan en su desarrollo. Se reconoce como parte de un mundo globalizado. Manifiesta de manera regulada, sus emociones, sentimientos, logros e ideas distinguiendo el contexto y las personas, y comprendiendo sus causas y consecuencias. Asume una postura ética frente a una situación de conflicto moral, integrando en su argumentación principios éticos, los derechos fundamentales, la dignidad de todas las personas. Reflexiona sobre las consecuencias de sus decisiones. Se plantea comportamientos que incluyen elementos éticos de respeto a los derechos de los demás y de búsqueda de justicia teniendo en cuenta la responsabilidad de cada quien por sus acciones. Se relaciona con las personas bajo un marco de derechos, sin discriminar por género, características físicas, origen étnico, lengua, discapacidad, orientación sexual, edad, nivel socioeconómico, entre otras y sin violencia. Desarrolla relaciones afectivas, de amistad o de pareja, basadas en la reciprocidad y el respeto. Identifica situaciones que vulneran los derechos sexuales y reproductivos y propone pautas para prevenirlas y protegerse frente a ellas.
(...)	(..)
Nivel esperado al final del ciclo IV	Construye su identidad al tomar conciencia de los aspectos que lo hacen único, cuando se reconoce a sí mismo a partir de sus características físicas, cualidades, habilidades, intereses y logros y valora su pertenencia familiar y escolar. Distingue sus diversas emociones y comportamientos, menciona las causas y las consecuencias de estos y las regula usando estrategias diversas. Explica con sus propios argumentos por qué considera buenas o malas determinadas acciones. Se relaciona con las personas con igualdad, reconociendo que todos tienen diversas capacidades. Desarrolla comportamientos que fortalecen las relaciones de amistad. Identifica situaciones que afectan su privacidad o la de otros y busca ayuda cuando alguien no la respeta.
Nivel esperado al final del ciclo III	Construye su identidad al tomar conciencia de los aspectos que lo hacen único, cuando se reconoce a sí mismo a partir de sus características físicas, habilidades y gustos. Se da cuenta que es capaz de realizar tareas y aceptar retos. Disfruta de ser parte de su familia, escuela y comunidad. Reconoce y expresa sus emociones y las regula a partir de la interacción con sus compañeros y docente, y de las normas establecidas de manera conjunta. Explica con razones sencillas por qué algunas acciones cotidianas causan malestar a él o a los demás, y por qué otras producen bienestar a todos. Se reconoce como mujer o varón y explica que ambos pueden realizar las mismas actividades. Muestra afecto a las personas que estima e identifica a las personas que le hacen sentir protegido y seguro y recurre a ellas cuando las necesita.
(...)	(...)



4 Por metas éticas de vida se entienden, por ejemplo: ser justos, ser responsables, etc.

5 Estas identidades son la familiar, la cultural, la sexual, la de género, la étnica, la política, entre otras.

### (...) GLOSARIO

#### DESARROLLO PERSONAL, CIUDADANÍA Y CÍVICA

##### Actores sociales

Son los protagonistas de las acciones que construyen los distintos espacios o territorios. Se refiere a los sujetos de la vida social; sean estos individuales o colectivos, públicos o privados, comunitarios o institucionales. Estos actores sociales pueden ser: organizaciones sociales de base, sindicatos, partidos políticos, iglesias, instituciones de gobierno, estudiantes entre otros.

## **Asuntos públicos**

*Son cuestiones concernientes a todos los ciudadanos, es decir, que afectan a la comunidad, y por ello se distinguen de aquellos que solo importan a grupos específicos o personas. Son temas que pueden tener un tremendo impacto en la calidad de vida de la población, de modo que deliberar sobre ellos enriquece y profundiza nuestro conocimiento de la realidad.*

## **Autonomía**

*Es la facultad de una persona que le permite tomar decisiones y actuar según su criterio personal. Permite a las personas manejar mejor la presión social, regular su comportamiento, clarificar su propósito en la vida y favorecer su crecimiento personal tomando en cuenta a los demás.*

*Es importante recordar que tanto el bienestar como la autonomía son procesos personales, pero también construcciones culturales. Por ello, la formación desde la escuela debe partir del reconocimiento y valoración de las distintas tradiciones y cosmovisiones en clave de interculturalidad.*

## **Ciudadanía**

*Es una condición de la persona que se construye de manera permanente, en este proceso la persona se va constituyendo como sujeto de derechos y responsabilidades, por el que va desarrollando sentido de pertenencia a una comunidad política (desde lo local a lo nacional y lo global). El ciudadano y la ciudadana se comprometen, desde una reflexión autónoma y crítica, con la construcción de una sociedad más justa, de respeto y valoración de la diversidad social y cultural. Son capaces, asimismo, de establecer un diálogo intercultural desde el reconocimiento de las diferencias y del conflicto como algo inherente a las relaciones humanas.*

## **Convivencia**

*Implica la construcción de una comunidad política. Supone estar atentos a la forma en que se producen y reproducen las distintas maneras de relacionarnos y reconocernos, y, a la vez, a las experiencias de tolerancia, colaboración y manejo de las diferencias, de la diversidad y de los conflictos, consustanciales a cualquier convivencia humana. Esta convivencia debe, además, generar oportunidades para un crecimiento personal que afirme y potencie la individualidad del sujeto (León, 2001), desde la cual se pueda proyectar a participar.*

## **Democracia**

*Es un sistema de gobierno que se enmarca en el respeto del Estado de derecho y se sustenta en la vigencia plena de la Constitución Política y los derechos humanos individuales y colectivos. También es una forma de vida que tiene su origen en la convivencia armónica entre los seres humanos, y supone una auténtica asociación entre las personas para la buena marcha de los asuntos públicos en el marco del diálogo intercultural.*

## **Educación Sexual integral (ESI):**

*Es el espacio sistemático de enseñanza aprendizaje que promueve valores, conocimientos, actitudes y habilidades para la toma de decisiones conscientes y críticas con relación al cuidado del propio cuerpo, las relaciones interpersonales, el ejercicio de la sexualidad. Tiene como finalidad principal que los estudiantes vivan su sexualidad de manera saludable, integral y responsable en el contexto de relaciones interpersonales democráticas, equitativas y respetuosas. La ESI toma en cuenta las particularidades de cada etapa del desarrollo y considera las dimensiones biológica- reproductiva, socio-afectiva, ética y moral.*



## **Género**

*Roles y conductas atribuidas por las diferentes sociedades y culturas a hombres y mujeres, entendidos desde una dimensión sociocultural, y no exclusivamente biológica. El concepto de género es un elemento clave para hacer posible relaciones más democráticas entre hombres y mujeres. Implica establecer las responsabilidades del individuo, la familia, la comunidad y el Estado en la construcción de relaciones basadas en la igualdad de oportunidades y el respeto a las diferencias.*

## **Identidad**

*Alude al sentido de mismidad y continuidad a través del tiempo y los diversos cambios experimentados. Se desarrolla desde el nacimiento y, por lo general, se consolida hacia el final de la adolescencia y continúa su desarrollo a lo largo del ciclo vital. El logro de la identidad supone la posibilidad de sentir que seguimos siendo "la misma persona" frente a diversas situaciones que enfrentamos y que exigen de nosotros comportamientos disímiles.*

*Es la conciencia de que una persona tiene que ser ella misma y distinta de los demás. Involucra la noción de singularidad, que hace única y diferente a cada persona, y alude, a la vez, a lo que se comparte con otros, lo que permite ubicar a una persona como parte de un grupo de referencia. La identidad se construye a través de un proceso de diferenciación de la persona con respecto a los otros y de un proceso de integración que permite la pertenencia e identificación con un grupo. La identidad es tanto una construcción personal como una construcción social.*

## **Igualdad de género**

*Es la valoración igualitaria de los diferentes comportamientos, aspiraciones y necesidades de los hombres y mujeres. En una situación de igualdad real, los derechos, responsabilidades y oportunidades de hombres y mujeres no dependen de su naturaleza biológica y, por tanto, tienen las mismas condiciones y posibilidades para ejercer sus derechos y ampliar sus capacidades y oportunidades de desarrollo personal. De esta forma, se contribuye al desarrollo social y las mismas personas se benefician de sus resultados.*

## **Orientación sexual:**

*La orientación sexual es la atracción emocional, afectiva y sexual hacia otra persona. No es una elección voluntaria que una persona hace en un momento y luego la cambia. Es más bien, el resultado de la compleja interacción de muchas circunstancias a lo largo de la vida (aspectos biológicos, cognitivos y del entorno).*

## **Participación ciudadana**

*Es la acción coordinada de los ciudadanos y ciudadanas en la búsqueda del bien común desde una perspectiva democrática. Implica tomar acción en los procesos de toma de decisiones públicas que tienen repercusión en sus vidas, a partir del reconocimiento de sus deberes y derechos. Implica no solo respetar la legislación sino hacerla respetar, lo que puede suponer la denuncia de delitos ecológicos. Se busca generar capacidades y disposiciones para una participación activa, tanto individual como colectiva, en el mantenimiento y conservación de los ecosistemas y la toma de decisiones de gestión ambiental para contribuir a la construcción de una cultura ambiental que sirva de base a sociedades sostenibles.*

## **Sexo:**

*Es el conjunto de características físicas, biológicas, anatómicas y fisiológicas de los seres humanos, que los definen como hombre o mujer. El sexo viene determinado por la naturaleza, desde el nacimiento.*



159 - 2017 - MINEDU

**Sexualidad**

*Es la articulación de las dimensiones biológica- reproductiva, socio-afectiva, ética y moral, que interactúan entre sí a lo largo de la vida de las personas. La sexualidad integral se expresa a través de los afectos, la identidad, la intimidad, el amor, la reproducción, la familia, el bienestar, las relaciones con los demás y los roles. Así, vivir la sexualidad de manera integral, permite construir relaciones personales democráticas, equitativas y respetuosas.*



# SÍMBOLOS DE LA PATRIA



BANDERA NACIONAL



HIMNO NACIONAL



ESCUDO NACIONAL

## Declaración Universal de los Derechos Humanos

El 10 de diciembre de 1948, la Asamblea General de las Naciones Unidas aprobó y proclamó la Declaración Universal de Derechos Humanos, cuyos artículos figuran a continuación:

**Artículo 1.-** Todos los seres humanos nacen libres e iguales en dignidad y derechos y (...) deben comportarse fraternalmente los unos con los otros.

**Artículo 2.-** Toda persona tiene todos los derechos y libertades proclamados en esta Declaración, sin distinción alguna de raza, color, sexo, idioma, religión, opinión política o de cualquier otra índole, origen nacional o social, posición económica, nacimiento o cualquier otra condición. Además, no se hará distinción alguna fundada en la condición política, jurídica o internacional del país o territorio de cuya jurisdicción dependa una persona (...).

**Artículo 3.-** Todo individuo tiene derecho a la vida, a la libertad y a la seguridad de su persona.

**Artículo 4.-** Nadie estará sometido a esclavitud ni a servidumbre; la esclavitud y la trata de esclavos están prohibidas en todas sus formas.

**Artículo 5.-** Nadie será sometido a torturas ni a penas o tratos crueles, inhumanos o degradantes.

**Artículo 6.-** Todo ser humano tiene derecho, en todas partes, al reconocimiento de su personalidad jurídica.

**Artículo 7.-** Todos son iguales ante la ley y tienen, sin distinción, derecho a igual protección de la ley. Todos tienen derecho a igual protección contra toda discriminación que infrinja esta Declaración (...).

**Artículo 8.-** Toda persona tiene derecho a un recurso efectivo, ante los tribunales nacionales competentes, que la ampare contra actos que violen sus derechos fundamentales (...).

**Artículo 9.-** Nadie podrá ser arbitrariamente detenido, preso ni desterrado.

**Artículo 10.-** Toda persona tiene derecho, en condiciones de plena igualdad, a ser oída públicamente y con justicia por un tribunal independiente e imparcial, para la determinación de sus derechos y obligaciones o para el examen de cualquier acusación contra ella en materia penal.

**Artículo 11.-**

1. Toda persona acusada de delito tiene derecho a que se presuma su inocencia mientras no se pruebe su culpabilidad (...).

2. Nadie será condenado por actos u omisiones que en el momento de cometerse no fueron delictivos según el Derecho nacional o internacional. Tampoco se impondrá pena más grave que la aplicable en el momento de la comisión del delito.

**Artículo 12.-** Nadie será objeto de injerencias arbitrarias en su vida privada, su familia, su domicilio o su correspondencia, ni de ataques a su honra o a su reputación. Toda persona tiene derecho a la protección de la ley contra tales injerencias o ataques.

**Artículo 13.-**

1. Toda persona tiene derecho a circular libremente y a elegir su residencia en el territorio de un Estado.

2. Toda persona tiene derecho a salir de cualquier país, incluso del propio, y a regresar a su país.

**Artículo 14.-**

1. En caso de persecución, toda persona tiene derecho a buscar asilo, y a disfrutar de él, en cualquier país.

2. Este derecho no podrá ser invocado contra una acción judicial realmente originada por delitos comunes o por actos opuestos a los propósitos y principios de las Naciones Unidas.

**Artículo 15.-**

1. Toda persona tiene derecho a una nacionalidad.

2. A nadie se privará arbitrariamente de su nacionalidad ni del derecho a cambiar de nacionalidad.

**Artículo 16.-**

1. Los hombres y las mujeres, a partir de la edad núbil, tienen derecho, sin restricción alguna por motivos de raza, nacionalidad o religión, a casarse y fundar una familia (...).

2. Sólo mediante libre y pleno consentimiento de los futuros esposos podrá contraerse el matrimonio.

3. La familia es el elemento natural y fundamental de la sociedad y tiene derecho a la protección de la sociedad y del Estado.

**Artículo 17.-**

1. Toda persona tiene derecho a la propiedad, individual y colectivamente.

2. Nadie será privado arbitrariamente de su propiedad.

**Artículo 18.-** Toda persona tiene derecho a la libertad de pensamiento, de conciencia y de religión (...).

**Artículo 19.-** Todo individuo tiene derecho a la libertad de opinión y de expresión (...).

**Artículo 20.-**

1. Toda persona tiene derecho a la libertad de reunión y de asociación pacíficas.

2. Nadie podrá ser obligado a pertenecer a una asociación.

**Artículo 21.-**

1. Toda persona tiene derecho a participar en el gobierno de su país, directamente o por medio de representantes libremente escogidos.

2. Toda persona tiene el derecho de acceso, en condiciones de igualdad, a las funciones públicas de su país.

3. La voluntad del pueblo es la base de la autoridad del poder público; esta voluntad se expresará mediante elecciones auténticas que habrán de celebrarse periódicamente, por sufragio universal e igual y por voto secreto u otro procedimiento equivalente que garantice la libertad del voto.

**Artículo 22.-** Toda persona (...) tiene derecho a la seguridad social, y a obtener (...) habida cuenta de la organización y los recursos de cada Estado, la satisfacción de los derechos económicos, sociales y culturales, indispensables a su dignidad y al libre desarrollo de su personalidad.

**Artículo 23.-**

1. Toda persona tiene derecho al trabajo, a la libre elección de su trabajo, a condiciones equitativas y satisfactorias de trabajo y a la protección contra el desempleo.

2. Toda persona tiene derecho, sin discriminación alguna, a igual salario por trabajo igual.

3. Toda persona que trabaja tiene derecho a una remuneración equitativa y satisfactoria, que le asegure, así como a su familia, una existencia conforme a la dignidad humana y que será completada, en caso necesario, por cualesquiera otros medios de protección social.

4. Toda persona tiene derecho a fundar sindicatos y a sindicarse para la defensa de sus intereses.

**Artículo 24.-** Toda persona tiene derecho al descanso, al disfrute del tiempo libre, a una limitación razonable de la duración del trabajo y a vacaciones periódicas pagadas.

**Artículo 25.-**

1. Toda persona tiene derecho a un nivel de vida adecuado que le asegure, así como a su familia, la salud y el bienestar, y en especial la alimentación, el vestido, la vivienda, la asistencia médica y los servicios sociales necesarios; tiene asimismo derecho a los seguros en caso de desempleo, enfermedad, invalidez, vejez u otros casos de pérdida de sus medios de subsistencia por circunstancias independientes de su voluntad.

2. La maternidad y la infancia tienen derecho a cuidados y asistencia especiales. Todos los niños, nacidos de matrimonio o fuera de matrimonio, tienen derecho a igual protección social.

**Artículo 26.-**

1. Toda persona tiene derecho a la educación. La educación debe ser gratuita, al menos en lo concerniente a la instrucción elemental y fundamental. La instrucción elemental será obligatoria. La instrucción técnica y profesional habrá de ser generalizada; el acceso a los estudios superiores será igual para todos, en función de los méritos respectivos.

2. La educación tendrá por objeto el pleno desarrollo de la personalidad humana y el fortalecimiento del respeto a los derechos humanos y a las libertades fundamentales; favorecerá la comprensión, la tolerancia y la amistad entre todas las naciones y todos los grupos étnicos o religiosos; y promoverá el desarrollo de las actividades de las Naciones Unidas para el mantenimiento de la paz.

3. Los padres tendrán derecho preferente a escoger el tipo de educación que habrá de darse a sus hijos.

**Artículo 27.-**

1. Toda persona tiene derecho a tomar parte libremente en la vida cultural de la comunidad, a gozar de las artes y a participar en el progreso científico y en los beneficios que de él resulten.

2. Toda persona tiene derecho a la protección de los intereses morales y materiales que le correspondan por razón de las producciones científicas, literarias o artísticas de que sea autora.

**Artículo 28.-** Toda persona tiene derecho a que se establezca un orden social e internacional en el que los derechos y libertades proclamados en esta Declaración se hagan plenamente efectivos.

**Artículo 29.-**

1. Toda persona tiene deberes respecto a la comunidad (...).

2. En el ejercicio de sus derechos y en el disfrute de sus libertades, toda persona estará solamente sujeta a las limitaciones establecidas por la ley con el único fin de asegurar el reconocimiento y el respeto de los derechos y libertades de los demás, y de satisfacer las justas exigencias de la moral, del orden público y del bienestar general en una sociedad democrática.

3. Estos derechos y libertades no podrán, en ningún caso, ser ejercidos en oposición a los propósitos y principios de las Naciones Unidas.

**Artículo 30.-** Nada en esta Declaración podrá interpretarse en el sentido de que confiere derecho alguno al Estado, a un grupo o a una persona, para emprender y desarrollar actividades (...) tendientes a la supresión de cualquiera de los derechos y libertades proclamados en esta Declaración.

DISTRIBUIDO GRATUITAMENTE POR EL MINISTERIO DE EDUCACIÓN  
PROHIBIDA SU VENTA

# Curriculo N a c i o n a l

de la  
Educación  
Básica



PERÚ

Ministerio  
de Educación